O Comércio do Porto

Director: **Rogério Gomes** | Diário Decano da Imprensa Continental | Fundado em 1854

Quinta-feira, 28 de Julho de 2005 - Preço **0,70 €** | Ano CLII - Nº 57

Promoção - ALCOOLÍMETRO

HOJE - Jornal + 8.º CUPÃO

Coleccione os 15 cupões publicados de terça-feira (19 Julho) a sábado (6 Agosto) e obtenha este **ALCOOLÍMETRO** por apenas 30 €

Cultura

VILAR DE MOUROS Festival apresenta, até domingo, nomes como Robert Plant, Joe Cocker e Peter Murphy / PÁGINA 31

Suplemento e Destacável

SANTO TIRSO - UM CONCELHO DE SUCESSO - Descubra as potencialidades deste concelho / 8 PÁGINAS

FEIRA DE DESENVOLVIMENTO LOCAL DE BAIÃO / 4 PÁGINAS

TRÊS DETIDOS EM OPERAÇÃO LUSO-ESPANHOLA

PJ APREENDE 585 QUILOS DE COCAÍNA

Droga foi encontrada numa exploração agro-pecuária na região do Cadaval. Detidos pertenciam, segundo as autoridades, a uma rede internacional que se dedicava à introdução na Europa de grandes quantidades de cocaína e ao branqueamento de capitais. Foram ainda apreendidos sete automóveis e 16 caçadeiras. PÁGINA 17

"CAPITÃO" EM LIVRO

O COMÉRCIO antecipa a apresentação do livro dedicado à carreira de Jorge Costa, da autoria dos jornalistas Carlos Pereira Santos e Rui Cerqueira e prefácio de Jorge Sampaio.

> **"Não sei se Octávio Machado veio para o FC Porto com a intenção de ser também um inspector dos nossos actos. Se assim foi penso que não terá sido a opção mais correcta"**

> **"Saí por baixo, de uma forma que nunca pensei, mas regressei e fui estrondosamente recebido pelo público"**

> **"O Mundial da Coreia começou a correr mal desde o início. Houve uma má preparação"**

PÁGINA 25

AUTÁRQUICAS

PALMIRA MACEDO CRITICA ESCOLHA DO PS EM MATOSINHOS

Ex-vereadora de Narciso anunciou que não avança como independente. PÁGINA 13

LINHA VERDE

METRO INICIA SÁBADO VIAGENS ATÉ À MAIA

Gaia assiste no mesmo dia à chegada do metro, embora a título experimental. PÁGINA 4

GRANDE PORTO

PEDRO GRANADEIRO

São 117 comerciantes que serão afectados pelas obras previstas para a ala sul do mercado do Bolhão

Rui Rio confirmou a interdição da ala sul do Bolhão a partir de hoje

Presidente da Câmara reiterou decisões da autarquia sem adiantar mais dados

Ontem, à hora do fecho do mercado, ainda não tinha sido colocado qualquer sinal de aviso

Patrícia Carvalho

Os comerciantes do 1º piso da ala Sul do Bolhão devem ser confrontados, hoje, com a interdição no acesso às suas áreas de trabalho. O prazo definido pela Câmara do Porto para que abandonassem as suas lojas terminou ontem e o presidente da autarquia, Rui Rio, confirmou que aquela zona do Bolhão "vai ser interdita". Os vendedores mantêm a intenção de não abandonar o espaço.

Foi à margem da inauguração de um "Recanto Desportivo" da cidade que Rui Rio acedeu a falar, novamente, sobre o Mercado. Mas não para dizer muito. O presidente da Câmara limitou-se a confirmar que o Bolhão "vai ser interdito" e que, portanto, para essas zonas, "não se pode passar". Rio não acrescentou mais nada a esta informação, remetendo todos os dados para a conferência de imprensa do passado dia 19, altura em que indicou as datas de evacuação do mercado, motivada pela alegada insegurança da ala Sul do edifício, em risco de ruir. Uma situação identificada pela empresa Tecnopor, contratada pela Porto Vivo - Sociedade de Reabilitação Urbana, e confirmada pelo LNEC (Laboratório Nacional de Engenharia Civil), que analisou este relatório.

Face ao risco de ruína, a câmara determinou a evacuação de 117 comerciantes da ala Sul do mercado, estipulando que o andar superior teria que ser esvaziado até ao final do dia de ontem, tendo os vendedores do andar inferior o dia 3 de Agosto como limite. As alternativas oferecidas pela autarquia são a transferência para a ala Norte do mercado (onde não cabem todos), o Mercado do Bom Sucesso e a praça de Lisboa, onde já existiu o Mercado do Anjo.

Só que os comerciantes não querem abandonar o local. Ao longo da última semana referiram várias dúvidas sobre as questões de risco iminente no edifício e disseram ter medo de não regressar, no caso de acederem a uma transferência temporária para outro espaço. Hoje, com a colocação de avisos de zona interdita nos acessos à ala Sul, resta saber se os clientes poderão (e quererão) continuar a passar para os talhos e restaurantes que serão isolados.

O ambiente, ontem, era de uma calma aparente, enquanto todos aguardavam pelo que se seguiria. À hora de fecho do Bolhão, com o soar das campainhas de aviso, ainda não havia qualquer sinal de placa ou barreira que indicasse a interdição. Mas já ninguém tinha dúvidas que hoje o cenário será diferente.

Anteontem, numa carta enviada à Associação de Comerciantes do Mercado do Bolhão (ACMB), a câmara garantia que não iria revogar o despacho do vice-presidente, Paulo Morais, onde se indicavam as datas de saída e se esclarecia que, se não fossem cumpridas, se poderia proceder "ao despejo coercivo" dos espaços. Contudo, os comerciantes continuam a defender que lhes foi prometido, numa reunião com o grupo de trabalho presidido por Manuel Teixeira (em substituição de Morais, em férias), que ninguém será despejado.

No mesmo documento, divulgado aos vendedores pelo presidente da ACMB, Alcino Sousa, a autarquia compromete-se ainda a avançar com obras de segurança já a partir de 4 de Agosto, prolongando-se os trabalhos até ao fim do mês. Os comerciantes já se disponibilizaram a encerrar os seus estabelecimentos pelo prazo de 15 dias, mas pretendem regressar aos seus postos de trabalho em seguida, sem necessidade de transferência para outro local. Contudo, a autarquia avisa que essa eventualidade está, antes demais, dependente de uma nova vistoria do LNEC e respectivo parecer positivo ao edifício, após as obras de segurança de Agosto.

Por isso, no Bolhão, as dúvidas continuam a ser muitas. Certeza, para já, é que hoje, os clientes habituais deverão encontrar bem sinalizadas e delimitadas as zonas de risco.

> O ambiente, ontem, era de uma calma aparente, enquanto todos aguardavam pelo que se seguiria

O Andante

Morais sai arrumadores ficam

Manuel Serrão

O mais que provável afastamento de Paulo Morais da nova equipa de Rui Rio para a Câmara do Porto é surpreendente.

Não sendo surpresa que Rui Rio não contava ganhar as últimas eleições e por isso não se preocupou com o resto da lista, pelo que agora que já conta ganhar, quer escolher a sua equipa, é estranho que seja afastado o vereador que, apesar de tudo, Rio escolheu para número dois e que foi umas das principais caras das políticas desta Câmara.

Tenho um amigo que diz que é exactamente por isso. Como Paulo Morais deu a cara pelas más políticas, não convém que a sua fotografia apareça na campanha por uma nova maioria.

Por outro lado é sabido que de toda a equipa de Rui Rio, Paulo Morais é o que mantém relações mias profundas com a Comunicação Social. Finalmente, vários presidentes de Junta vieram solidarizar-se com o edil caído em desgraça, lamentando o seu abandono.

É difícil ter opinião sobre este facto estranho antes de conheces o que vem aí. Álvaro Castelo Branco não conta, porque já era da equipa e é o que o CDS tem para dar. (Quem dá o que tem, a mais não é obrigado...) Vale a pena esperar para ver que surpresa é que o PSD e Rui Rio têm para oferecer à cidade, em vez dos tais nomes, como Paulo Morais, que só são vereadores hoje, porque aceitaram entrar numa lista para perder, quatro anos atrás.

Há qualquer coisa de injusto nesta explicação, mas já todos sabemos que a política não é um modelo perfeito e é seguro que não é por ainda existirem arrumadores, que o vice-presidente da Câmara teve um rebate de consciência e decidiu ir embora.

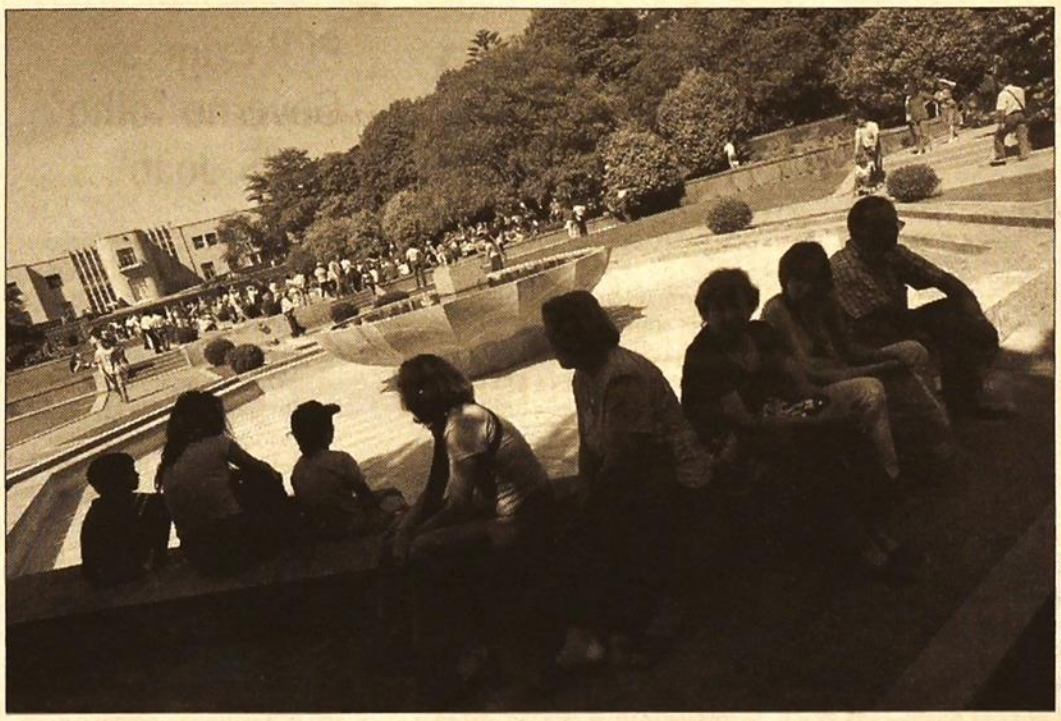

PEDRO GRANADEIRO

Serralves é um equipamento-âncora na Cultura do Porto

Assis quer "criar um novo ambiente cultural no Porto"

Candidato do PS à Câmara do Porto visitou ontem o Museu de Serralves e quer apoiar jovens criadores

Ana Cristina Gomes

Valorizar o pelouro da Cultura e criar "um novo ambiente cultural na cidade do Porto" são as apostas do candidato do PS à autarquia portuense. Francisco Assis visitou ontem a Fundação de Serralves e considera que o trabalho ali desenvolvido pode servir de ponto de partida para criar "um grande circuito cultural" que articule as várias instituições portuenses. O socialista fala, ainda, na necessidade de apoiar jovens criadores e de estabelecer uma ligação entre a componente cultural e as escolas do primeiro ciclo.

"Vejo a componente cultural como uma vertente essencial de toda a política autárquica", frisou o candidato, no fim de uma reunião com Luís Braga da Cruz, membro do Conselho de Administração da Fundação, e o director do Museu, João Fernandes.

Assis considera, por isso, que é preciso criar um novo ambiente cultural na cidade. Ou melhor, "recriar o que já existia com Manuela de Melo [vereadora da Cultura durante a gestão socialista da autarquia]".

Um dos contributos para esse novo ambiente será "estabelecer a articulação entre os pólos criadores de actividade cultural num grande circuito cultural". Ao mesmo tempo, Assis aposta no apoio aos jovens criadores da cidade. Com isto, o candidato espera que o Porto consiga ser uma cidade "mais cosmopolita, mais aberta, que se insira nos circuitos internacionais das grandes cidades" e, ao mesmo tempo, "atrair novos fluxos turísticos".

Há condições

O Porto tem, aliás, na perspectiva do socialista, "condições para isso", até por possuir um Museu com a dimensão do de Serralves. "Existem condições para, a partir deste exemplo, criar circuitos que permitam articular o Porto com outras grandes cidades", frisou o candidato.

Referindo-se à política cultural da actual maioria PSD/PP, Assis sublinhou não gostar "de um Porto fechado, de lamúrias", mas de um Porto "que se sabe voltar para o plano internacional".

Na prática, o que Assis pode prometer, para já, é "valorizar o pelouro da Cultura", que "não vai ser ocupado por alguém pouco preparado". O candidato fala, ainda, em articular o que se faz em Serralves com o que se faz no Teatro Nacional de S. João, na Casa da Música, ou no Rivoli, por exemplo.

Como "não há, na cidade, espaços onde os jovens criadores se possam afirmar", Assis quer, também, trabalhar nesse campo e, ao mesmo tempo, articular estes esforços com as galerias de arte portuenses. "Valorizar" a zona das galerias, concentradas na rua Miguel Bombarda, "mudar o perfil da rua" e "criar um jardim naquela zona" são as apostas do candidato. A isto, soma-se a intenção de "estabelecer uma ligação entre a componente cultural e as escolas".

Tabelas de basquetebol à disposição de todos em vários locais da cidade

Patrícia Carvalho

Se vir, num qualquer canto ou jardim da cidade, uma tabela de basquetebol e lhe apetecer jogar, faça-o. É para isso mesmo que elas lá estão, para que as pessoas "esbarrem" nelas e pratiquem actividade física, se lhes der ganas para isso, explicou o vereador do pelouro do Desporto na Câmara do Porto, Paulo Cutileiro, ontem de manhã, na inauguração do último "Recanto Desportivo da Cidade".

Para que se possa praticar desporto "de modo informal", a autarquia instalou em 22 locais da cidade, a que chamou "Recantos Desportivos", tabelas de basquetebol, que qualquer um pode usar. Ontem, a instalação da última tabela, no jardim da rua Sá da Bandeira (junto ao SiloAuto), contou com a inauguração do presidente da câmara, Rui Rio, que explicou a motivação para avançar com esta iniciativa. "A ideia é fazer o que já se faz noutras cidades europeias, aproveitar jardins onde se possa praticar desporto", disse.

A cidade contava com dois locais onde era possível a prática do basquete mas o pelouro de Paulo Cutileiro avançou com 22 novos locais. Por isso, agora, pode encontrar 30 tabelas em 22 locais da cidade. A saber: o Parque da Cidade (Aldoar), Alameda Eça de Queirós, praça dos Poveiros, rua dos Arroios, a Pasteleira (torres vermelhas), avenida Brasil, Bairro Antigo da Pasteleira, largo Calém, jardim Mota e Galiza, largo da Maternidade Júlio Dinis, alameda Basílio Teles, largo de Miragaia, zona do Edifício Transparente, bairros do Carvalhido, Outeiro, Regado, Ramalde do Meio e Viso (junto à Casa da Juventude), rua de Sá da Bandeira, junto à igreja de S. Francisco, praça da Batalha e jardim da Cordoaria.

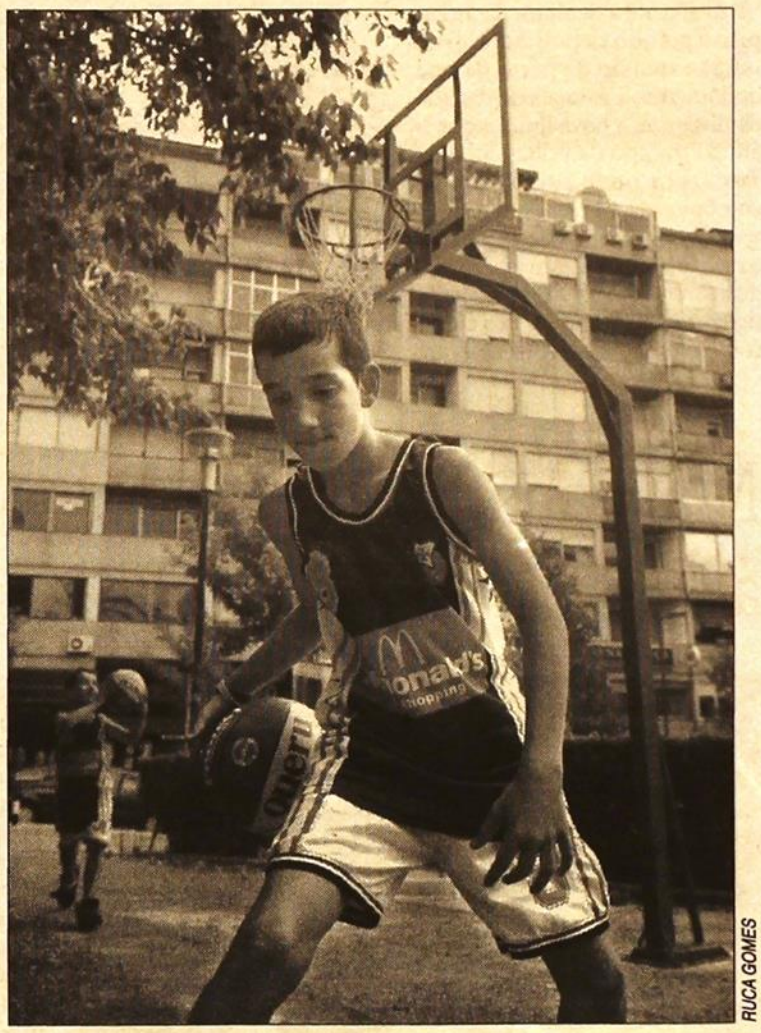

RUCA GOMES

Mais basquetebol no Porto

PRONOIVAS
Norteshopping – Guimarãeshopping

Baptizados,
Comunhões,
Toiletes de Senhora
e acompanhantes

NORTE SHOPPING - Loja 305 · Telef.: 229 559 636 · Fax: 229 559 637
GUIMARÃES SHOPPING - Loja 139 · Telef.: 253 100 003
PÓVOA DE VARZIM - Concha Azul - Rua da Junqueira · Telef.: 252 624 781
PRONOIVAS FAMALICÃO - Telef.: 252 317 197

O Comércio do Porto
Quinta-feira, 28 de Julho de 2005

Metro faz sábado a primeira viagem entre o Porto e a Maia

Percurso entre o Estádio do Dragão e o Fórum da Maia levará 32 minutos. Novas estações têm bar e instalações sanitárias

Paula Mourão Gonçalves

O metro de superfície chega sábado à Maia, completando a primeira viagem entre o Estádio do Dragão e a nova estação Fórum da Maia. No sábado, Gaia assiste também à chegada das carruagens do metro, embora apenas a título experimental.

Com esta viagem, marcada para as 19h00, fica oficialmente inaugurada a Linha Verde (C), cujo traçado é comum ao da Linha Vermelha até à Senhora da Hora, prosseguindo depois até Norte, numa extensão de perto de sete quilómetros. Em mais de metade da distância, a nova linha segue o antigo traçado da velha Linha da Trofa, por onde circulavam os comboios da CP, sendo que apenas 6,8 quilómetros deste percurso são realmente a estrear. A ideia, de acordo com a empresa Metro do Porto, foi levar o serviço até ao coração da cidade, a zona mais urbana e de maior concentração populacional do concelho. Neste trajecto construído de raiz foram instaladas duas estações: a do parque Maia, no viaduto que cruza a Estrada Nacional 14, e a do Fórum da Maia, junto à Câmara Municipal, esta última a única paragem deste percurso semlhante às restantes estações de superfície do Porto e Matosinhos. Todas as outras têm abrigos consideravelmente maiores e disponibilizam um bar e serviços sanitários, já que, nesta linha a frequência da passagem do metro será menor do que nas que servem os grandes centros urbanos.

O aproveitamento da Ponte dos Arcos, que assegurou até há bem pouco tempo a ligação ferroviária sobre o Rio Leça e a Estrada Nacional 13, e o viaduto que atravessa a EN 14 são pontos a destacar nesta nova linha. Para que o metro atravessasse a velha ponte de pedra era necessário duplicar a linha, uma obra que inicialmente se pensou não ser possível tendo-se equacionado mesmo a construção de uma nova travessia. Mas aquilo a que a Metro chama a "cereja em cima do bolo" deste traçado é mesmo o viaduto sobre a EN 14 onde está instalada uma estação. Assente sobre pilares de betão, o tabuleiro de aço desta via, que se eleva também sobre uma zona de campos de cultivo, sustenta uma estrutura em vidro que protege as plataformas de embarque.

Os 16,3 quilómetros do trajecto entre o Estádio do Dragão, no Porto, e a estação Fórum da Maia, frente à Câmara, fazem-se em 32 minutos e a linha será servida por quatro veículos duplos por hora nos horários de ponta, ou seja, entre as 7h00 e as 10h00 e das 17h00 às 20h00. Significa isto que, nesses períodos, o metro passará de 15 e m 15 minutos podendo transportar até 1600 pessoas por hora em cada um dos sentidos de circulação. Com a entrada em funcionamento desta linha, a rede do metro ronda agora os 30 quilómetros.

JORGE MIGUEL GONÇALVES

O metro chega à Maia no sábado

TEMPOS E CUSTOS

- Fórum da Maia/Estádio do Dragão: 32,44 minutos.
- Fórum da Maia/Bolhão: 25,37 minutos.
- Araújo/Casa da Música: 13,47 minutos
- Para qualquer um dos percursos os preços são 1 euro por viagem ou 25,70 assinatura. Z3 é o título

PCP exige ao Governo "olho" no "S. João"

Honório Novo e Jorge Machado, do PCP, apresentaram ontem um requerimento à Assembleia da República, solicitando explicações sobre aquilo que chamam de "desrepeito" por parte da Metro do Porto às instruções deixadas pela secretária de Estado dos Tranportes para que fossem suspensas as obras na frente do Hospital de São João, no Porto, ou seja no troço final da Linha Amarela. Ao contrário do estabelecido, lembram os deputados, "a implantação de carris ultrapassou já a entrada original das urgências para o hospital", decorrendo também "obras para instalação de carris até à entrada principal do hospital, tendo já sido colocada aplaca de betão que constitui a base de suporte dos carris". De acordo com o texto do requerimento a que o COMÉRCIO teve acesso, "também a continuidade das obras no túnel de acesso às urgências mostra intenção de prosseguir com a solução teimosamente defendida pela empresa". Perante este desrepeito, "quer de um acordo judicial, quer de uma decisão governamental", os deputados comunistas querem saber como vai o Governo obrigar a empresa a cumprir todas as recomendações.

Mala abandonada obrigou PSP a cortar trânsito na Baixa do Porto

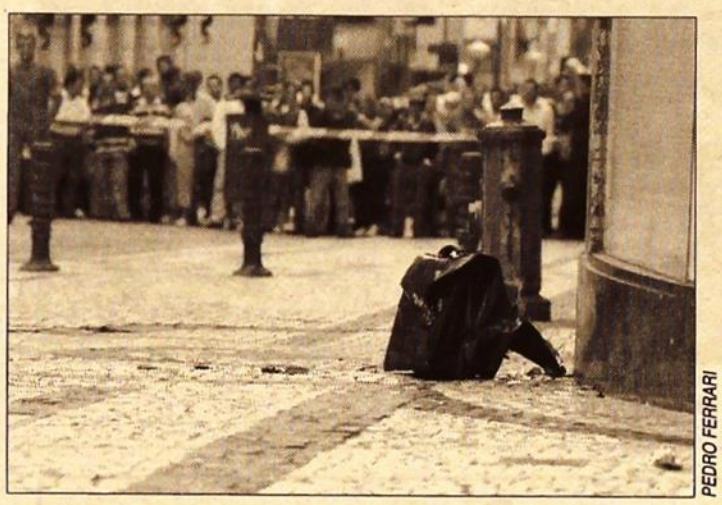

PEDRO FERRARI

A mala suspeita e os transeuntes à distância

Manuela Pinto

A Baixa do Porto teve um fim de tarde agitado ontem, pelas 18h30, por causa de uma mala de executivo que estava encostada à parede de uma loja, situada na esquina da rua de Santa Catarina com a rua de Fernandes Tomás.

De imediato a PSP cortou a rua pedonal de Santa Catarina num espaço de cerca de cem metros, assim como cortou o trânsito que descia a rua de Fernandes Tomás. O aparato policial era muito, desde elementos das esquadras do Infante e do Paraíso, passando por agentes da 1ª Esquadra de Investigação Criminal até ao Corpo de Intervenção. Os polícias revelaram-se bastante necessários para desviar as pessoas que por ali passavam, assim como para avisar lojistas e moradores para abandonarem os espaços. Saíram quase todos. Os moradores de um quarto andar recusaram sair. O acesso à estação do Metro do Bolhão foi igualmente vedado, mesmo porque ficava a poucos metros da mala suspeita. Mal chegou ao local a Equipa de Inactivação de Engenhos Explosivos e Segurança no Subsolo colocou um aparelho junto à mala e provocou uma explosão controlada. O barulho da explosão assustou as muitas dezenas de mirones que ali estavam. A explosão controlada fez accionar os alarmes das lojas. As funcionárias da loja Misako ficaram assustadas, como disseram ao COMÉRCIO: "Uma cliente entrou e disse que estava uma mala lá fora, pensando que alguém a tivesse tirado da loja. Mas não. Depois entraram os polícias a dizer para evacuarmos a loja e saímos. Ficamos muito assustadas", disse Sílvia Lopes. A PSP foi avisada por alguém que ligou 112 a avisar da mala, dizendo que estava ali desde as 11h00, pelo que era muito estranho. A mala nada tinha.

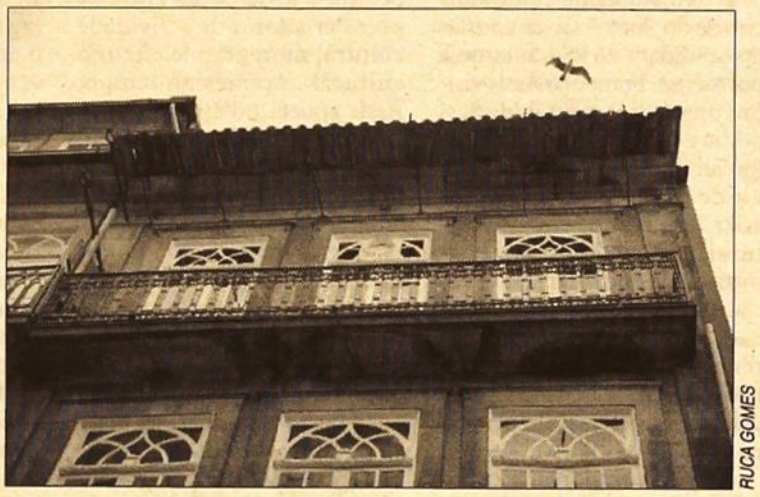

RUCA GOMES

Uma caleira caiu do alto deste prédio

Caleira caiu e feriu transeunte na rua do Almada

Manuela Pinto

O vento forte que ontem à tarde assolou a cidade do Porto pode ter estado na origem da queda de uma caleira, que acabou por atingir um transeunte que passava na Rua do Almada, já perto da Praça Filipe de Lencastre, pelas 16h30, como referiu ao COMÉRCIO o chefe dos bombeiros Sapadores do Porto.

O sinistrado foi assistido no local por uma equipa do INEM, a "escoriações ligeiras que tinha na cabeça, pelo que não foi necessário ir receber tratamento hospitalar", disse uma fonte daquela instituição.

Os elementos do Batalhão de Sapadores Bombeiros trataram de retirar os restantes quatro metros de caleira que ainda ofereciam perigo de cair na via pública, assim como uma parte da conduta de água, especificou o chefe de serviço desta corporação.

Cerveja volta a reinar amanhã no Passeio Alegre do Porto

120 mil pessoas são esperadas até ao próximo dia 7 de Agosto na 8ª Festa da Cerveja da Invicta

"Aposta na continuidade" é opção para a "festa que já está no roteiro turístico da cidade"

Tiago J. Reis

O espaço de sempre com a cerveja de sempre e de preferência, com o sucesso de sempre. Sem tempos definidos, assim se resume a receita da 8ª Festa da Cerveja do Porto que, a partir de amanhã e até ao próximo dia 7 de Agosto, volta a tomar o espaço dos jardins do Passeio Alegre, bem junto ao Rio Douro.

Um cenário repetido de há cinco anos para cá mas que, "respeitando uma receita se sucesso", justifica "uma aposta na continuidade" , explicou ao COMÉRCIO José Teixeira, responsável do Departamento de Marketing Operacional do Grupo Unicer, tendo como pano de fundo os preparativos da festa, dominados ainda pelas arcas vazias que se vão encher de 60 mil litros de cerveja nos 16 quiosques participantes e os 500 metros de corredor deserto por onde 120 mil pessoas deverão circular durante as dez tardes/noites de festa, num "corre-corre" atrás de uma das 200 mesas disponíveis ou de uma simples "bejeca", na antecâmara de uma conversa mais animada.

Ficam assim lançados os númers de uma matemática cujas perspectivas apontam para uma maior afluência (mais 10 mil pessoas/dia) e consumo (mais 5 mil litros de cerveja) em relação à festa do ano passado, num cálculo que se justifica, segundo a UNICER, numa "festa cada vez mais conhecida que, a cada ano que passa, vai promovendo cada vez masi a cerveja e entrando progressivamente no roteiro turístico da cidade".

Contudo, enganam-se aqueles que, numa cidade onde o vinho do Porto dita regras, pensam que a "Festa da Cerveja" só se faz de ...cerveja. Um paradoxo que vai ganhar forma - e sabor - nas francesinhas, pregos, cachorros e demais petiscos disponibilizados por cada um dos quiosques presentes num evento apontado oas "cervejeiros" mas onde "o ambiente familiar será privilegiado".

RUCA GOMES

O Passeio Alegre, durante os preparativos para receber a 8ª Festa da Cerveja do Porto

NÚMEROS DA FESTA

- 120 mil pessoas esperadas
- 60 mil litros de cerveja colocados à venda
- 16 "quiosques" para venda, ocupados por retalhistas do Grande Porto
- 11 marcas de cerveja representadas
- 500 metros de "corredor", ao longo do Jardim do Passeio Alegre (2 entradas)
- 200 mesas preparadas para "sentar" 1600 pessoas
- 500 mil euros investidos
- 14 contentores WC (2 para pessoas com deficiência)

Uma intenção que se traduz nos horários do evento - das 18 horas à meia-noite, durante a semana e das 15 horas novamente até ao último minuto do dia, durante o fim-de-semana - e na animação vai também marcar presença no espaço do evento , através de um palco em que, bem longe dos grandes festivais de Verão que por esta altura se enchem de pessoas - e cerveja - ao longo do país, passarão sete grupos que, ao som do rock, do reaggae ou da "caliente" salsa, estarão encarregues de marcar o ritmo da festa.

"Para os mais novos, teremos ainda animação de rua com palhaços e malabaristas completa José Teixeira enquanto que, enumerando os moldes de um cenário que deverá custar à UNIVCER de 500 mil euros, lança um olhar às águas do Douro, onde chuva cai copiosamente. "Esperemos que o tempo mude. Molhar, só mesmo a garganta..."

Segurança garantida

Mas se a chuva ainda é uma incógnita indesejada, alegria e diversão não deverão faltar num espaço onde a vista e o convívio fazem a mistura explosiva rumo a alguns exageros na bebida.

Um perigo que diminui tendo em conta a hora de encerramento odos portões da festa - meia-noite - , naquela que perfaz uma das formas encontradas pela UNICER para, juntamente com "a proibição de venda de alcoól a pessoas que se encontrem em estado de embriguez", impedir que a ambulância de serviço tenha trabalho ao longo da festa.

E se alguém vier comprar pelo bêbado? "Então aí temos a PSP e segurança própria para convidar o bêbado e respectivo amigo a abandonar amigavelmente o espaço", responde José Teixeira.

Dois homens e uma mulher detidos por assalto a ourivesaria

Tiago J. Reis

Dois homens e uma mulher, com idades compreendidas entre os 22 e os 27 anos, foram ontem detidos na sequência de uma operação levada a cabo pela PSP do Porto com o objectivo de encontrar os responsáveis pelo assalto a uma ourivesaria da Invicta, na passada sexta-feira, tendo levado consigo cerca de quatro quilos em peças de ouro.

Para chegar aos autores do crime, os agentes da PSP precisaram de sete horas – entre as 16 e as 21 horas - , o tempo necessário para que, no resultado da investigação realizada durante a última semana, fossem efectuadas duas buscas às residências habituais dos suspeitos e outra a uma casa na Rua dos Guindais, onde os dois homens se encontravam refugiados e acabaram por ser detidos pela PSP.

Já a mulher acabaria por ser interceptada na Rua Gomes Freire, no culminar de uma operação que se revelaria bem sucedida na medida em que, presentes perante o dono da ourivesaria assaltada, todos os detidos foram reconhecidos como autores do crime.

Ficará assim praticamente resolvido um crime que teve lugar na Rua Barão de S. Cosme, no Porto, na última sexta-feira, faltando apenas encontrar os quatro quilos de ouro que os três indivíduos conseguiram levar, apor terem ameaçado e agredido o proprietário do estabeleciemto.

Um acto em que os dois homens suspeitos são reincidentes - ambos se encontram em liberdade condicional por crime semelhante – e que terá marcado presença, ontem, no Tribunal do Porto, onde os detidos foram presentes.

Câmara de Gaia demoliu a última grande ilha do concelho e realojou 92 pessoas

Manuela Pinto

A Câmara Municipal de Vila Nova de Gaia demoliu ontem a última grande ilha do concelho, situada em Canelas, num conjunto de 17 casas, onde viviam 92 pessoas.

"Era das piores em termos de condições de vida e estado de conservação", frisou Jorge Queiroz, vice presidente da autarquia. Apesar de serem 17 as casas da ilha, a Câmara teve que arranjar 28 habitações para realojar as pessoas, já que, por exemplo, uma das famílias tinha onze elementos.

A maior parte das pessoas foi realojada em dois empreendimentos construídos pela edilidade em Canelas, mas duas famílias optaram, por razões pessoais, pelo realojamento em Vilar do Paraíso. "A ilha era propriedade privada e foi demolida de acordo com os proprietários", disse Jorge Queiroz, sublinhando que a a ilha ocupava quase um quarteirão.

"Ficou apenas uma loja e um casal de idosos, que não quiseram sair, porque cultivam ali um terreno. Se as pessoas não querem sair, não as podemos obrigar", disse o edil.

PEDRO GRANADEIRO

A demolição da ilha em Canelas

*** A Baixa do Porto ***

Back Forward Stop Refresh Home AutoFill Print Mail

http://www.porto.taf.net/

Favorites History Search Scrapbook Page Holder

a Baixa do PORTO

a Baixa do PORTO

http://porto.taf.net

Esta é uma edição conjunta de O COMÉRCIO DO PORTO com os blogues "A Baixa do Porto" e "Blasfémias".
A intenção é trazer aos nossos leitores o debate da cidade e da região por apontadores de créditos firmados na blogosfera.

De: Paulo Espinha – "Ponte D. Maria..." "... - A PONTE É, A PONTE ESTÁ!"

Caros Bloguistas

A Ponte é património nacional. E atenção que a Ponte pode não servir para mais nada que estar pura e simplesmente parada, quieta a fazer de cenário, de ex-libris. Coloca-se uma placa a contar a história da Ponte desde o ínicio da criação, quantos trabalhadores morreram na sua construção, uma réplica da assinaturas dos projectistas, quem decidiu a sua construção, quem pagou ou ajudou a pagar, quem foi expropriado, integração técnica e tecnológica, estética, etc... Não precisamos de contratar animação cultural para "revitalizar" a Ponte! Isto é, não precisamos de criar nenhuma função para justificar a sua conservação. A PONTE É! A PONTE ESTÁ!

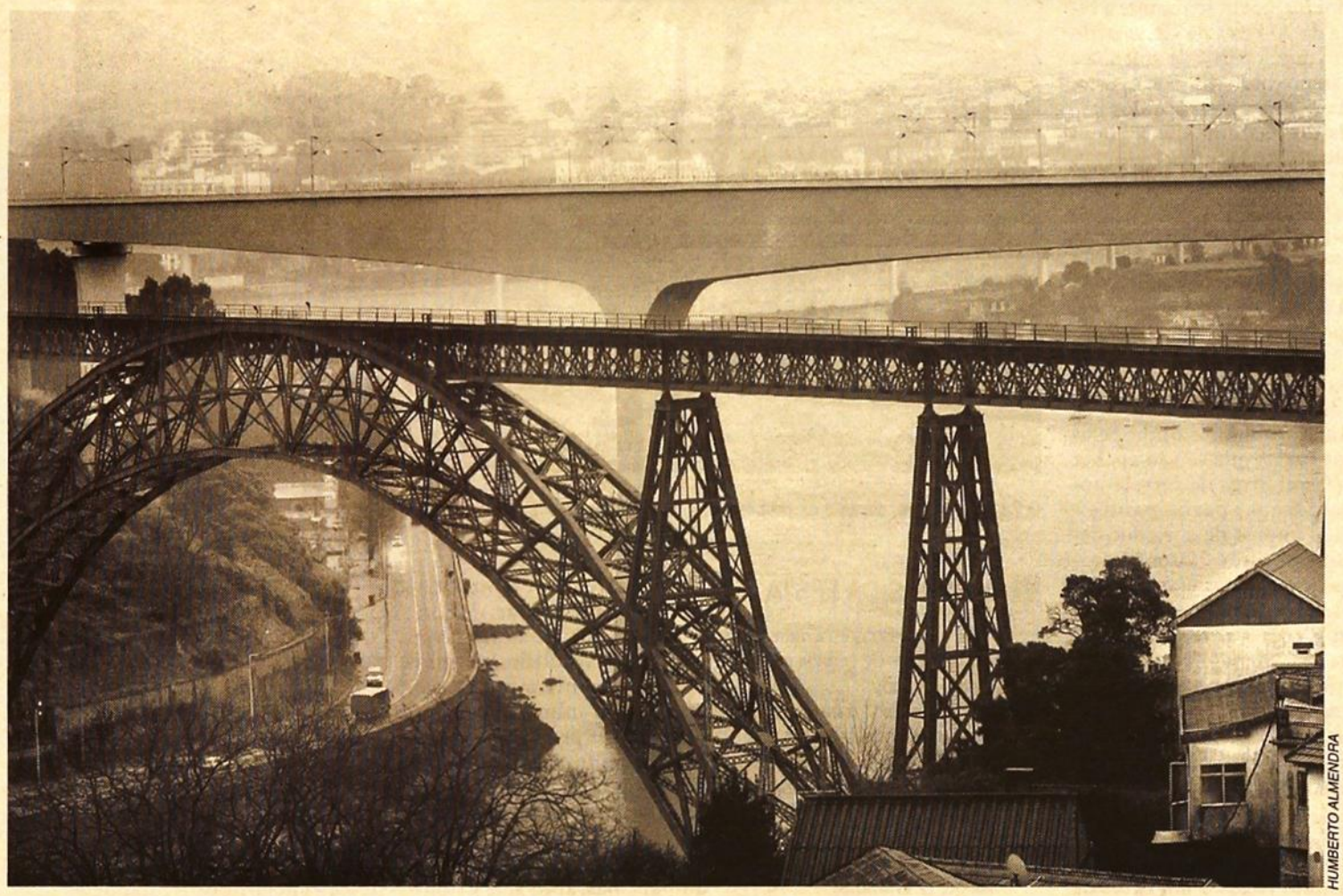

HUMBERTO ALMENDRA

Se se conseguir fazer alguma coisa para além da sua conservação obrigatória, tanto melhor. Que tal um circuito turístico com umas meninas de mini-saia a falar inglês e a servirem de guias à Ponte Profunda. Podemos inventar que aí se suicidou "Lucinda" a fresca, roliça e rosada lavandeira de Miragaia, por amor a Manel desaparecido em combate com as mulheres de cama incerta da Cantareira. Podemos sempre inventar a "pesca de altitude" com todos os pormenores técnicos daí decorrentes. Ou podemos, inventar um novo desporto radical - a fuga à locomotiva a vapor ao longo do comprimento da Ponte (tinha que ser dado um adianto à locomotiva relativamente ao desportista radical).

O problema é que neste país de tesos, junta-se o país de estúpidos e o país de querer fazer de nós estúpidos. AH, porque não há dinheiro, a sociedade civil não..., nem sai de cima, os outros também não saem de baixo, etc... BASTA! Não compete à Refer ou à CP a sua preservação para as gerações vindouras. Como empresas de transporte, existem para prestar um serviço. A Ponte tem hoje um valor nulo para esse efeito. A Ponte está hoje à venda por valor 0 . O estado, seja o governo central, sejam as autarquias, já devia ter tomado posse da Ponte. É ao estado que compete a sua conservação.

A outra alternativa é fazer o enterro da Ponte. Mas não da forma presente, por desleixo. Mas à grande. Grande implosão, num dia ao fim da tarde, seguida de grande fogo de artifício. "Aqui jazem os restos daquela que outrora se mostrou airosa e gaiteira num piscar de olhos permanente com o "Luís", o primeiro". Tudo acompanhado por grande sardinhada. Missa a encabeçar, pois Deus tem sempre uma palavra a dizer sobre as acções dos homens.

Resumindo. OU A PONTE É E A PONTE ESTÁ, COM DIGNIDADE! OU ENTÃO MATAMOS A PONTE, TAMBÉM COM DIGNIDADE! ESPEREMOS QUE OS RESPONSÁVEIS: O ESTADO, O GOVERNO E AS DUAS CMARAS MUNICIPAIS TENHAM DIGNIDADE!

Paulo Espinha
[apontador directo] publicado por TAF : 16:25

De: Teófilo M. – "Ponte de D. Maria"

Fala-se novamente desta degradada ponte, 'ex-libris' da cidade, e cuja manutenção os poderes públicos se entretêm a empurrar entre si, esperando que entretanto não caia, pois quando acontecer, não faltarão excursões de políticos ao local, com as estafadas declarações do costume, e com a fauna habitual de repórteres e comentadores, cada um a ver se supera o seguinte em bacoquice, com os seus raciocínios circulares, com lágrimas de crocodilo a puxar pelo sentimento do 'povão' sedento de dramas e de culpados sobre quem possam descarregar as suas frustrações existenciais.

Desta vez, veio à baila porque parece quererem fazer cá pelo burgo uma mini-cópia das 'docas' alfacinhas, e vai daí já arranjaram até um eléctrico (ou será comboio), que poderá vir a fazer um circuito turistíco englobando aquela ponte.

Dando de barato que as hipotéticas 'docas' funcionarão privilegiadamente a partir das 21H00, não vejo como é que o eléctrico (ou comboio) se poderá servir turisticamente da ponte D. Maria II, a não ser que se esteja a pensar em iluminar feéricamente as encostas do Douro, ou a criar jogos de água nocturnos que atraiam utentes para aquela passeata.

Gostaria mais de ver, a sociedade civil, a perguntar aos candidatos ao cadeirão presidencial da CMP, o que pensam fazer quanto a este património, e o que vão fazer para o reabilitar e rentabilizar, pois parece ser assunto de que fogem como gato escaldado, e que só aparece à baila em alturas de eleições, para depois passar para a pasta dos projectos a rever na véspera de eleições.

Cumprimentos

Teófilo M.
[apontador directo] publicado por TAF : 12:54

Fetching image http://photos1.blogger.com/img/171/4468/320/grafico_concorrentes.jpg

NORTE

■ FAMALICÃO

Cinco anos e meio de prisão efectiva para mulher acusada de lenocínio

Brasileira "Duda" dirigia o bar Recife, em Riba D'Ave, e terá também auxiliado à imigração ilegal

Defesa vai recorrer considerando que o crime de lenocínio, tal como está na lei, é inconstitucional

Marta Araújo

O Tribunal de Vila Nova de Famalicão condenou, ontem, a cinco anos e seis meses de prisão efectiva a principal arguida do caso "Recife". Aquela cidadã brasileira, conhecida pela alcunha de "Duda", viu o colectivo de juízes dar como provados os crimes de exploração da prostituição (lenocínio) e auxílio à imigração ilegal. Ou seja, aquele Tribunal considerou que "Duda" explorava, para fins lucrativos, a prostituição no bar chamado Recife, em Riba D'Ave, concelho de Famalicão, assim como também terá contratado cidadãs brasileiras para ali trabalharem ilegalmente. O advogado de defesa de "Duda" vai recorrer da sentença.

Os restantes arguidos envolvidos no processo foram condenados a penas suspensas, que vão dos 11 meses até aos dois anos e meio, pela co-autoria dos crimes de lenocínio de forma continuada e auxílio à emigração ilegal. À excepção de dois dos arguidos, cujas penas foram suspensas por quatro e cinco anos, os restantes viram as penas suspensas por três anos.

HUGO CALÇADA/ARQUIVO

Mais um processo decorrente da inspecção do SEF a uma casa de alterne

Principal arguida vai recorrer

No final do julgamento, o advogado de defesa da principal arguida, Artur Marques garantiu ao COMÉRCIO que vai recorrer da sentença, por considerar que o crime de lenocínio, tal como está previsto no Código Penal "é inconstitucional". O advogado sustentou que "desde que não haja exploração da situação de dependência monetária ou outra de uma mulher não há crime de favorecimento da prostituição, há sim, a opção pela prostituição desta ou daquela mulher".

Recorde-se que aquela brasileira, que está em prisão preventiva desde Dezembro de 2003, tem já duas condenações pelo crime de lenocínio em Portugal e que o inquérito esteve a cargo da Delegação de Braga do Serviço de Estrangeiros e Fronteiras e no âmbito do processo foram ainda efectuadas 21 detenções por permanência irregular (20 mulheres e um homem, todos de nacionalidade brasileira).

A brasileira era apoiada por familiares (irmã, irmão e cunhado) que colaboravam na exploração dos bares bem como no transporte das mulheres para o bar e que foram igualmente constituídos arguidos e acusados.

> A arguida está em prisão preventiva desde Dezembro de 2003

Os restantes arguidos, brasileiros ou portugueses, colaboravam no sentido de receptar as mulheres em Paris ou no aeroporto do Porto procedendo depois ao seu transporte até Braga.

O SEF procedeu à fiscalização aos bares, à intercepção e gravação de conversas telefónicas, a perseguições e vigilâncias com recurso a recolha de imagens de vídeo e fotografia, nomeadamente no transporte das mulheres de e para o bar.

Observou, ainda, a chegada a Portugal das cidadãs vindas do Brasil via Paris, e procedeu à revista pessoal dos arguidos e das brasileiras, apreendendo material relacionado com a prostituição.

■ BRAGA

SEF "manifesta-se disponível para atacar" a prostituição em apartamentos

José P. Soares

O aumento, verificado recentemente, da chamada "prostituição em apartamentos" na cidade de Braga terá sido confirmada pelo director do Serviço de Estrangeiros e Fronteiras (SEF) de Braga, segundo os candidatos do PS à Junta de Freguesia de S. Vítor, que ontem reuniram com aquele responsável.

Paulo Henriques optou por não prestar declarações aos jornalistas, mas o COMÉRCIO apurou que o director do SEF bracarense terá confirmado a elementos da lista do PS a informação que o COMÉRCIO noticiava na edição de ontem.

No final do encontro, o grupo de candidatos, tendo como porta-voz António Almeida, explicou que Paulo Henriques se mostrou "sensibilizado para a resolução deste problema", tendo "manifestado a sua disponibilidade para, com as entidades competentes e outras instituições ligadas ao caso, se possa discutir a melhor forma de atacar esta questão".

Por outro lado, fonte da PSP bracarense, que pediu o anonimato, adiantou que, além de cidadãs sul-americanas (na esmagadora maioria brasileiras), nos últimos tempos têm "entrado neste circuito" mulheres oriundas de países de leste, sem no entanto se especificar quais as suas origens. No caso das cidadãs de leste – adiantou a mesma fonte -, o facto de "entrarem nesta vida" não radica nos mesmos motivos das mulheres brasileiras (que quando chegam a Portugal normalmente já sabem que actividade vão desenvolver, com o intuito de amealharem uma boa maquia em pouco tempo), mas mais na circunstância de não se cumprirem os objectivos que esperavam alcançar com a sua chegada ao nosso país (um trabalho remunerado estável).

Entretanto, o COMÉRCIO sabe que a Junta de Freguesia de S. Vítor (sob a presidência de Firmino Marques, eleito há quatro anos pela coligação PSD/PP/PPM "Juntos por Braga") reagiu já à audiência que o governador civil de Braga, Fernando Moniz, concedeu aos candidatos do PS/S.Vítor. Uma fonte do executivo da Junta de Freguesia disse ao COMÉRCIO ser "inadmissível" que Fernando Moniz tenha recebido o grupo de candidatos socialistas e que, quando a Junta pediu idêntica audiência, tenha sido recebida por um adjunto de Moniz. O Governo Civil, contactado a este propósito, preferiu não emitir qualquer comentário, salvaguardando para mais tarde, e se assim entender, uma posição sobre o assunto.

Por outro lado, foi possível apurar que a Junta de Freguesia nunca teve, até à data, qualquer contacto pessoal com o director do SEF, Paulo Henriques. No entanto, "há muito trabalho feito nesta matéria", disse ao COMÉRCIO a mesma fonte do executivo liderado por Firmino Marques.

■ S. JOÃO DA MADEIRA

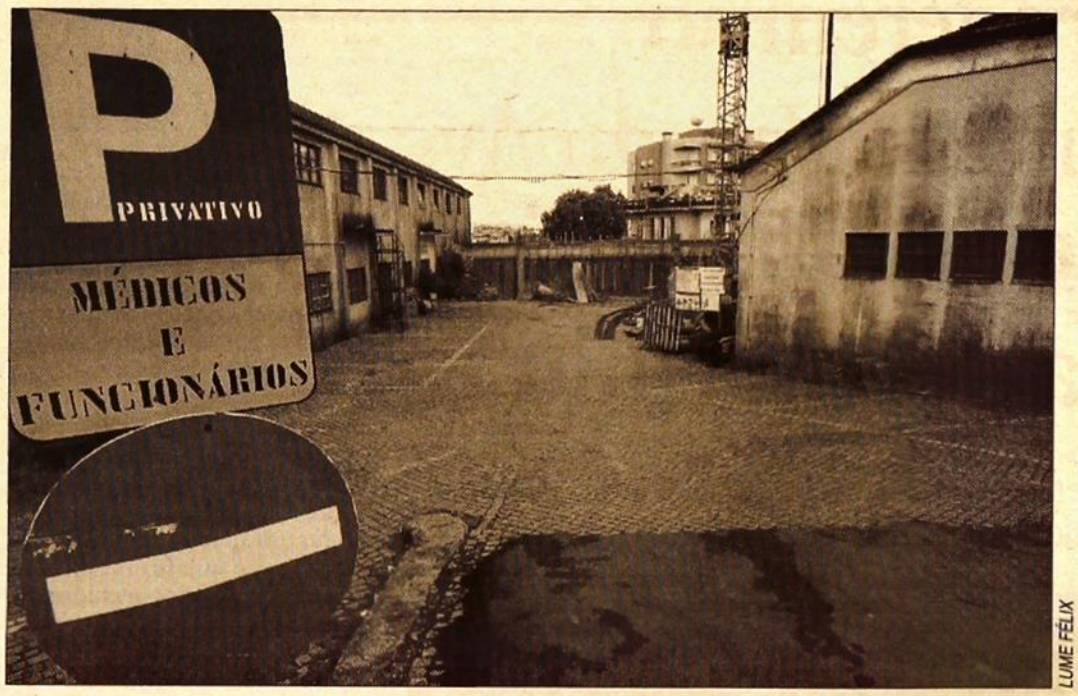

LUME FÉLIX

As obras estarão a afectar o funcionamento do centro de saúde, segundo o PS de São João da Madeira

PS acusa a Câmara de "prepotência" por causa das obras no centro de saúde

Em causa, segundo os socialistas, a compatibilização da empreitada com o funcionamento do centro. Autarquia diz que atrasou enquanto pôde

Francisco Manuel

O PS de S. João da Madeira critica a Câmara local por causa das obras que estão a decorrer no Centro de Saúde, que "perturbam de forma séria e grave o normal funcionamento". As obras autorizadas pela Câmara destinam-se à ampliação do edifício que no próximo ano lectivo vai receber uma escola profissional. Segundo a autarquia, foram atrasadas até ao limite porque o Centro de Saúde deveria ter mudado para as instalações no passado dia 9 de Maio.

Esta posição do PS surge depois de uma reunião entre o candidato à Câmara, Américo Santos, e a directora do Centro de Saúde que se queixou, segundo os socialistas, que as "obras em causa perturbam de forma séria e grave o normal funcionamento do Centro de Saúde, e já motivaram um abaixo-assinado subscrito pelos médicos que ali trabalham que ameaçavam com o encerramento do próprio centro". Diz o PS, em comunicado, que "a trepidação e o barulho provocados pelas obras dificultam as consultas e criam constrangimentos à circulação de doentes e funcionários" e que, por isso, a "direcção do Centro de Saúde pediu à Câmara Municipal que parasse as obras". Apesar disso, a Câmara Municipal, "de forma manifestamente insensível, ordenou o prosseguimento dos trabalhos". As obras decorrem próximo do local de atendimento destinado às consultas para crianças, o que, diz o PS, "coloca em causa a segurança dos referidos utentes".

O PS acusa a autarquia de assumir "uma atitude prepotente e atentatória", ao mesmo tempo que lamenta que o presidente da Câmara, "ao longo de quatro anos, tenha sido incapaz de, junto da administração central dirigida pelo PSD, criar as condições necessárias à inauguração do novo Centro de Saúde, esperando que a sua recente atitude não seja, como parece, determinada por interesses eleitoralistas".

Castro Almeida deixa os socialistas a "falar sozinhos", alegando que não responde a "tricas partidárias". O autarca afirma que as obras não colocam em risco nenhum utente, "porque são feitas ao lado do edifício, e não dentro", e se destinam à ampliação do edifício. Esclarece que havia a garantia da Administração Regional de Saúde do Centro que a mudança para o novo Centro de Saúde deveria ter ocorrido a 9 de Maio. "Fomos até ao limite, mas as obras tinham de começar, por isso atirar a culpa para as obras e para a escola profissional é atirar ao lado do problema", diz.

Mudança de instalações concretiza-se até Outubro

O presidente da Câmara de S. João da Madeira anunciou ontem a abertura do novo Centro de Saúde até ao próximo dia 1 de Outubro. A garantia chegou por carta enviada pela Sub-região de Saúde de Aveiro, que se compromete a dar início ao trabalho de mudança de instalações até Outubro de 2001.
Já por diversas vezes Castro Almeida saiu a terreiro criticando os responsáveis da tutela por causa dos sucessivos atrasos na obra que deveria ter sido inaugurada há cerca de dois anos. Em Fevereiro deste ano o edil censurou mesmo a organização do Estado por insistir em construir edifícios de média dimensão. Defendeu, então, que a construção destes edifícios, embora financiada pelo Governo, passe a ser uma responsabilidade das autarquias, "que estão próximas da obra". "Vou continuar a bater-me para que as obras do Estado de média dimensão passem para a responsabilidade das autarquias, porque é até caricato que sejam os ministérios a fazê-lo", afirmou.
O novo Centro de Saúde, cuja construção se iniciou há mais de três anos, revelou problemas de construção, nomeadamente infiltrações graves de água, que impediram as obras de arranjos exteriores que foram asseguradas pela autarquia.

■ ÍLHAVO

Antiga casa "Vila Vieira" reabre como sede da Junta de Freguesia de São Salvador

O imóvel, um dos melhores exemplares de Arte Nova no concelho, foi remodelado

Luís Ventura

"O meu gabinete era uma antiga casa de banho". Rufino Filipe, presidente da Junta de Freguesia de São Salvador, no concelho de Ílhavo, desvenda agora algumas curiosidades por trás do funcionamento da antiga casa da autarquia. Ontem, no dia em que inaugurou a nova sede, o autarca recorda que "era com grandes dificuldades que fazíamos o nosso trabalho", frisando, todavia, "que ele aparecia feito".

Ontem, o cenário mudou de figura. O presidente social-democrata que dirige a junta recebeu a visita do presidente da Câmara Municipal de Ílhavo, Ribau Esteves, que dedicou o dia de ontem à presidência aberta na freguesia. O acto mais marcante foi a inauguração da casa "Vila Vieira", que após ter sofrido obras de remodelação nos últimos 15 meses, vai passar a ser a sede da junta local.

"Era um antigo anseio nosso", reconhece Rufino Filipe, "agora alcançado com a ajuda da edilidade". De facto, a Câmara Municipal de Ovar dispendeu 250 mil euros na aquisição do imóvel e 500 mil euros na sua recuperação. À conta do presidente da junta foi o recheio, como o mobiliário e o equipamento informático, para o que lançou mão de financiamentos europeus para proceder à sua aquisição no valor de 15 mil euros.

Rufino Filipe, que se vai recandidatar pelo PSD à presidência da mesma junta, não teme que o acusem de estar em pré-campanha. "As obras decorreram e terminaram agora, por isso, estamos agora a inaugurá-la". "Não tem nada a ver com campanhas eleitorais", concluiu.

O imóvel onde passa a funcionar a nova junta encontra-se localizado no centro da cidade e foi adquirido pela Câmara Municipal de Ílhavo. Apesar das profundas obras de remodelação, o edifício - de estilo Arte Nova -, não alterou a sua fachada, considerada uma referência arquitectónica no concelho ilhavense.

Além de diversas salas, destinadas a escritórios, reuniões, atendimento público e até formação de recursos humanos, a nova Junta de Freguesia de São Salvador vai contar com um auditório, permitindo a esta junta diversificar a sua actividade e relacionamento com a população.

ANTÓNIO MANUEL RODRIGUES

Populares acorreram ao novo edifício

■ FAMALICÃO

Detido suspeito de roubos e tentativa de homicídio

Lusa

A Polícia Judiciária anunciou ontem a detenção do presumível autor de uma tentativa de homicídio e de três crimes de roubo à mão armada praticados em bombas de gasolina da zona de Famalicão, anunciou fonte policial.

Num dos assaltos, o detido - um operário fabril de 28 anos - atingiu um funcionário com um tiro no pescoço.

Na sequência das investigações efectuadas, foi apreendida a arma e o carro usados na prática dos crimes.

O detido já foi presente a interrogatório judicial, tendo-lhe sido aplicada a pena de prisão preventiva.

VALE DO SOUSA

Felgueiras e Lousada aderem ao sistema de saneamento do Vale do Ave

Armindo Mendes

Os concelhos de Felgueiras e Lousada, no Vale do Sousa, estão prestes a aderir ao vizinho Sistema Multimunicipal de Saneamento do Vale do Ave, decisão que, no caso de Felgueiras, aguarda apenas ratificação da Assembleia Municipal.

Esta pretensão já foi transmitida à Comunidade Urbana do Vale do Sousa e à empresa "Águas do Ave, S.A..

O COMÉRCIO sabe que este passo da edilidade felgueirense decorre da falta de uma estratégia comum no Vale do Sousa para o tratamento dos esgotos, o que tem dificultado, em todos os municípios, o aumento da taxa de cobertura daquele tipo de infra-estruturas. Se esta pretensão avançar,

> Autarquia felgueirense espera desta forma resolver brevemente o problema do abastecimento e do saneamento

assegura o vereador do Ambiente, Fernando Marinho, "os problemas de abastecimento de água e de saneamento do concelho vão ficar solucionados".

O autarca explica que esta opção resulta de "quase cinco anos de aturado trabalho e constitui uma solução óptima para o concelho que, num curto espaço de tempo, resolverá os problemas de abastecimento de água e de saneamento existentes". "Esta decisão enche-nos de orgulho e alegria, já que demos um passo decisivo para melhorar o ambiente no nosso concelho", observa Fernando Marinho.

A concretização desta mudança representa, na óptica do autarca, "um acontecimento marcante para a vida do município". "Este trabalho resultou de diversas intervenções e estudos que nos ocuparam demasiado tempo", a par de muitas "indefinições por parte do poder central, quer quanto à metodologia a seguir, quer quanto aos financiamentos a disponibilizar", anotou a seguir Fernando Marinho.

A adesão de Felgueiras ao Sistema Multimunicipal de Saneamento do Vale do Ave conduzirá à desactivação das duas estações de tratamento de águas residuais do concelho (Felgueiras e Lixa) e à construção de três ETAR, todas fora do concelho. Uma ETAR na bacia do Vizela, próxima da freguesia felgueirense de Jugueiros, vai, nesta primeira fase, tratar os efluentes do aterro sanitário de resíduos industriais banais de Sendim e os efluentes domésticos das freguesias das zonas Norte e Poente do concelho (Pinheiro, Sendim Jugueiros, Friande, Pombeiro, parte de Margaride, Lagares, Vizela – S. Jorge, Penacova, Revinhade e Regilde), num universo superior a 30 mil habitantes. Note-se que recentemente foram inauguradas duas novas ETAR no concelho, a primeira em Barrosas e a segunda em Torrados. Estes equipamentos foram preparados para, caso se justifique, se articularem com o sistema do Vale do Ave.

O processo deverá ainda obrigar à criação de emissários ao longo das linhas de água que permitam conduzir todo o saneamento do concelho para as estações de tratamento.

O conjunto destas intervenções deverá contribuir para a concretização do objectivo delineado no início do mandato, que prevê a despoluição dos cursos de água que atravessa o concelho".

No caso do vizinho município de Lousada, o COMÉRCIO sabe que também vai integrar o Sistema Multimunicipal de Saneamento do Vale do Ave, através das freguesias de Sto. Estêvão e Lustosa, que vão drenar os seus esgotos, por gravidade, para a grande ETAR que as Águas do Ave têm em Lordelo, Guimarães. Quanto ao resto do concelho de Lousada, aguarda-se o estudo das Águas de Portugal e, em, paralelo o concurso público internacional, a decorrer, para a constituição de uma empresa de capitais mistos, públicos e privados, que assumirá a expansão das redes de água e esgotos, que passarão a cobrir a totalidade do município.

VIANA DO CASTELO

Biblioteca projectada por Siza Vieira abre ao público "até ao final do ano"

> Segundo o presidente da Câmara, falta só a instalação do mobiliário

Ivone Marques

A nova biblioteca municipal de Viana do Castelo, um projecto do arquitecto Álvaro Siza Vieira, vai ser inaugurada "até ao final do ano". A garantia foi dada ontem pelo presidente da Câmara, Defensor Mora, que acrescentou que nesta altura a autarquia está apenas a proceder a uma avaliação do mobiliário mais adequado a instalar no edifício, um trabalho que está a ser feito em conjunto com técnicos do Ministério da Cultura.

O edifício, um investimento na ordem dos 2,5 milhões de euros, está já concluído e situa-se na marginal da cidade de Viana do Castelo, junto ao rio Lima, naquela que será a futura Praça da Liberdade, onde vão ser instalados outros edifícios públicos. O projecto do arquitecto Álvaro Siza Vieira tem como preocupação central criar um amplo espaço de visibilidade para o rio Lima, daí ter uma configuração em forma de "L". A nova biblioteca integra-se no Plano de Recuperação Urbanística da Marginal de Viana, da autoria de Fernando Távora, e que está a ser desenvolvido ao abrigo do VianaPólis.

No rés-do-chão vão ficar instalados grande parte dos serviços internos, nomeadamente a zona de recepção e manutenção de documentos, diversas áreas de depósito e conservação, os gabinetes técnicos e salas de reuniões. Vão também ser colocados neste piso diversos serviços públicos como um balcão de informação, um bar, uma área polivalente e sanitários. No primeiro andar vai ser disponibilizado um balcão de atendimento, uma reprografia, uma sala de trabalho, zonas de leitura infantil, juvenil e para adultos, uma sala do conto e um espaço vocacionado para os leitores de palmo e meio. Vai ainda contar com as secções de vídeo, áudio, multimédia, periódicos, audiovisual e um atelier de expressão. O mesmo piso vai também albergar uma área do Centro de Informação e Documentação Europeia e outra dedicada à autoformação de adultos e aprendizagem à distância.

Recorde-se que a Biblioteca Municipal de Viana do Castelo funciona actualmente num edifício contíguo à Câmara Municipal, um espaço que se mostra exíguo e desadequado para acolher os utentes e o próprio acervo bibliográfico.

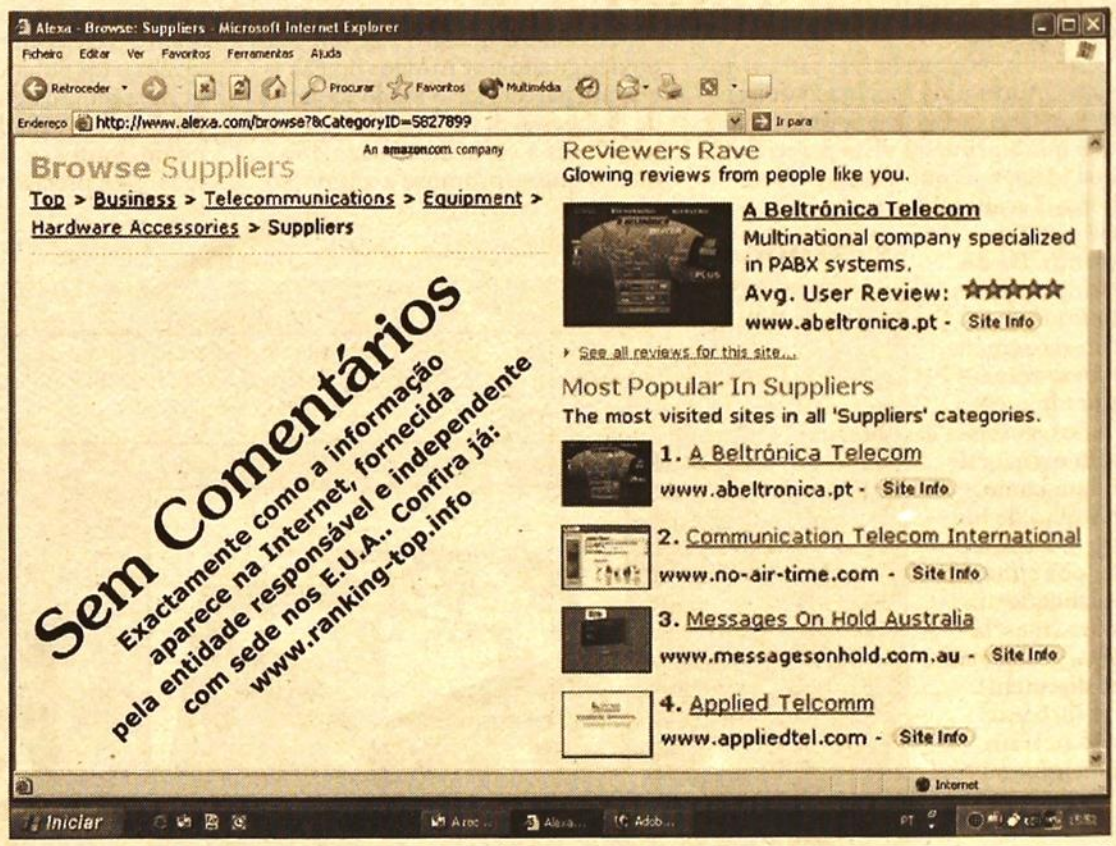

Ranking Mundial de **popularidade**, **notoriedade** e **qualidade** do sector de Fornecedores de Hardware, Acessórios e Equipamentos de Telecomunicações, publicado por entidade responsável e independente com sede nos E.U.A.:
A: Confira quem é **entre milhões de empresas** no Mundo, a Nº 1 no seu sector em: **www.ranking-top.info**
B: Depois, clique em (actualizar/refresh) e **veja alternadamente** as poucas empresas no Mundo com classificação máxima de **5 estrelas** na qualidade de produtos e serviços (Reviewers Rave).

Nº1 no Mundo em Centrais Telefónicas
(Most Popular In Suppliers)
e ainda
com a classificação **máxima** de 5 **estrelas** na qualidade de serviços e produtos (Reviewers Rave).

Não vá em conversas!

A sua empresa merece o melhor.

A BELTRÓNICA

Ligue já: Serviço Nacional de Apoio a Clientes **808 20.61.61** Chamada Local

www.abeltronica.com

OPINIÃO

A ditadura da "maioria"

Jornalista

Bárbara Soares

"É fundamental manter toda a pressão política e social sobre o Parlamento Europeu, a Comissão e o Conselho para que se rejeite a proposta de directiva que visa a criação do mercado interno dos serviços, a famigerada directiva Bolkenstein"

Este ano voltei a escolher como destino de férias a vila de Fão, à entrada de Esposende. Com pouco mais de 2800 habitantes, este é daqueles locais aparentemente insuspeitos quando se procura um local sossegado. Mesmo o seu centro urbano, que se percorre facilmente a pé, tem essa capacidade de se fechar ao buliço da estrada nacional que lhe passa rente ou ao frenesim que se instala, nesta altura, em Ofir, mesmo ao lado. Estas são características que ninguém pode negar e é por causa delas que muitos do que lá estão não escolheram outro local para as suas férias de verão.

Este ano, as expectativas saíram goradas. Abriu uma esplanada num pequeno largo arborizado, uma iniciativa que à primeira vista parecia uma boa ideia, mas que a música "aos berros" acabaria por desmentir. De dia ou de noite, sobretudo ao fim-de-semana, não se respeitou ninguém. Todos, gostassem ou não, tinham como barulho de fundo musica, ainda por cima de qualidade duvidosa (mas, lá está, gostos não se discutem). As surpresas não ficaram por aqui. Às sextas e sábados à noite o sono era irremediavelmente interrompido pelos carros a alta velocidade e com as aparelhagens de som ao rubro. Até tive o privilégio de assistir a uma daquelas cenas, já não sei se urbanas ou suburbanas, do fulano que resolve parar o carro no meio da rua só para chatear, impedindo os outros de seguirem caminho. Isto, imagine-se, às cinco da manhã numa rua duma vila pacata. Se calhar sou eu que estou mal habituada. Mas, se calhar, é possível compatibilizar os interesses de todos.

A esplanada, iniciativa de um grupo designado por Amigos de Fão e que até parecia ter o apoio da Junta de Freguesia, devia perceber que não tem de ser à custa do sossego dos outros que se promove a animação local. Primeira resposta que ouvimos à primeira queixa: "não gosta de música?". Segunda resposta à segunda queixa: "só o senhor é que se queixa!". É claro que a terceira queixa foi na GNR. Nessa mesma noite a música lá estava para todos ouvirem. É a isto que se chama a ditadura da maioria?

As autarquias e as autoridades deviam perceber melhor a terra onde vivem para potenciarem o melhor que ela tem. Quem tem olho já percebeu que é pela diferença que se ganham pontos. A diferença de Fão está lá. Só é preciso descobri-la.

Cartoon RUI REISINHO

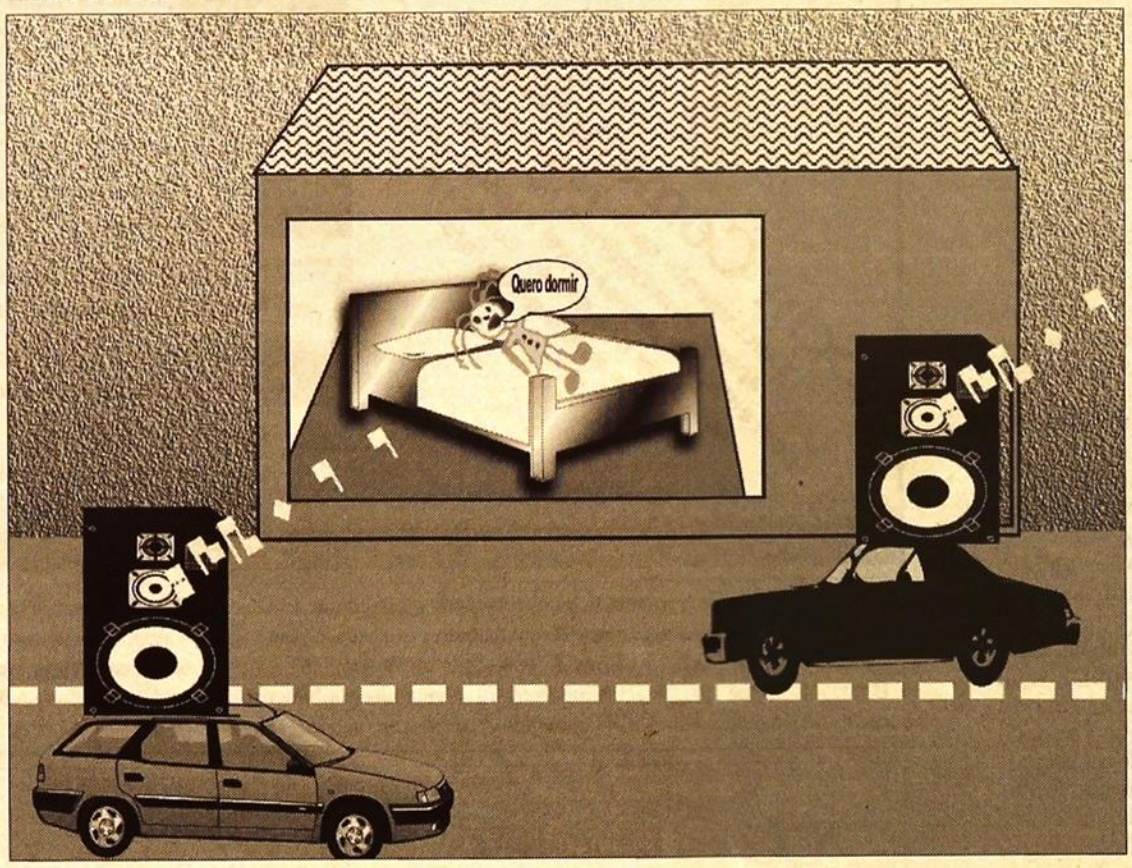

— CORREIO DO LEITOR —

Nem bom vento, nem bom casamento

Sou leitor atento do vosso (nosso) Jornal, cuja evolução recente tenho acompanhado com muito agrado.

Sou Portuense - tripeiro - com muito orgulho e gosto de estar sempre informado sobre o que se passa na Cidade e na região, que projectos estão em curso, quem diz o quê e porquê. Nenhum meio de informação para além d'O Comércio me dá tudo isto, de forma profissional, persistente e isenta, num compromisso muito bem conseguido entre a tradição secular do jornal e a dinâmica de progresso e inovação que os nossos dias exigem.

Tenho, repito, acompanhado a evolução qualitativa do jornal. Nos conteúdos, na atenção permanente aos temas da Cidade, na busca contínua do esclarecimento do leitor quanto às questões com que se depara no seu bairro, na sua escola, no seu clube, no trânsito, nas empresas e obras que nos rodeiam, enfim, as questões que todos nós Portuenses queremos - exigimos - conhecer. As próprias campanhas e promoções, sempre em torno do Porto, das suas gentes, tradições e feitos, têm contribuído para relançar o jornal no coração dos Portuenses, que bairristas que são, na melhor e mais nobre conotação do termo, se reveem em cada um destes apelos regionalistas.

Este meu agrado crescente é partilhado por muitos outros leitores, que como no meu caso, redescobriram o Comércio do Porto nos últimos meses.

Estou certo que todos - leitores ou não - estarão chocados com as recentes notícias, não desmentidas, de que os actuais proprietários (o grupo espanhol Prensa Ibérica) tenciona desinvestir e assim alienar a sua participação, ameaçando mesmo com o encerramento do jornal (!!) no fim deste mês de Julho caso não encontre comprador.

(...)

A ser o exposto verdade, o que será um desastre inimaginável, faço votos que as forças vivas da nossa Cidade se unam para salvar O Comércio do Porto, o decano dos diários nacionais(...).

Francisco Neto
• Porto

O Comércio do Porto

Jornal fundado em 2 de Junho de 1854
Registo no Instituto de Comunicação Social n.º 104630
Depósito Legal: n.º 1603/83
Proprietário e Editor: NEW D - NOTÍCIAS DO DOURO,Lda.,
NIPC: 505355906
Registo Comercial: 57970 (Porto)
Conselho de Gerência:
Guillermo García-Alcalde (Presidente), Carlos Fernández Pato, João Anacoreta Correia e António Matos
Detentores de mais de 10% do capital: GUGA – SGPS,SA
Directora de Gestão: Diva Lima
Director Comercial: Francisco L. Ortiz
Director de Publicidade: Paulo Jorge Silva

Director-Geral: António Matos
Director: Rogério Gomes
Editores-chefes: Carlos Pontes, Fátima Dias Iken, Miguel Soares e Virgínia Capôto
Grande Porto/ Norte: António Barroso e Pedro Bessa (editores), Ana Cristina Gomes, Ana Isabel Pereira, Ana Trocado Marques, Arnalda Barbosa, Bárbara Soares, Cristina Mota, Jennifer Mota, Lígia Candeias, Manuela Pinto, Marlene Silva, Patrícia Carvalho, Sofia Pacheco
Sociedade: José Vinha (editor), Mónica Monteiro, Dora Mota, Paulo Ferraz, Rémulo Jónatas
Cultura: Jorge Maurício Pinto e Rui Azeredo (editores), Salomé Castro, Luísa Marinho
Política: Paulo Neves (editor), Guilherme Soares, Paula Esteves
Desporto: Bernardino Barros (editor), José Miranda, Maria João Leite, Miguel Pataco, Vaz Mendes, Fernanda Rossi
Economia/ Internacional: José Figueiredo
Colaboradores/Correspondentes: A. Massa Constâncio, Magda Guedes (Espinho), Ana Isabel Oliveira (Aveiro/Sul), Anastácio Neto, Arminda Rosa Pereira, Armindo Mendes (Vale do Tâmega/ Vale do Sousa), Fernando Cepêda (Vila Real), Fernando Fontes, Francisco Manuel (Aveiro/Norte), Humberto Almendra, Ivone Marques (Viana do Castelo), Joana Carvalho, João Campos (Bragança), João Santos, José Carlos Gomes (Valongo), José P. Soares (Braga), Luís Ventura (Aveiro), Lume Félix (Aveiro/Norte), Manuel Morato, Margarida Araújo, Marta Araújo (Vale do Ave), Márcia Vara (Póvoa/Vila do Conde), Paula Mourão Gonçalves, Paulo Freitas (Braga), Pedro Jorge da Cunha, Ricardo Meireles, Rodrigo Affreixo, Sérgio Pires, Sónia C. Santos, Susana Caravana (Braga/Barcelos), Vítor Santos, Vítor Hugo Alvarenga.
Fotografia: Pedro Ferrari (editor), Marta Azevedo, Jorge Miguel Gonçalves, Luís Costa Carvalho, Pedro Granadeiro
Arquivo: Gilberto Pereira
Agenda e Secretariado: Lucinda Silva, Susana Ribeiro, Susana Silva
Maquetagem e Desenho: Pedro Cunha (Coordenador), José Pedro Vidinhas, Tiago Cunha
Infografia: Rui Reisinho

Produção: Guilherme Lucas (Director), Lúcia Gonçalves, Mónica Fonseca, Olinda Santos e Rui Carvalho
Informática: Vítor Silva
Redacção, Administração, Produção e Publicidade: Rua de Fernandes Tomás, 352, 1.º, Apartado 4490, Código Postal 4000-209 Porto.
Telef: 225 191 900 **Fax:** 225 375 095 (Redacção), 225 369 859 (Administração), 225 103 206 (Comercial)
Site: www.ocomerciodoporto.pt
E-mail: jornal@ocomerciodoporto.pt, agenda@ocomerciodoporto.pt, publicidade@ocomerciodoporto.pt
Impressão: Naveprinter - Telef. 229 411 084/5
Distribuição: VASP - Telef. 214 398 500
Assinaturas: Matinal
Tiragem: 30 mil exemplares

Um Porto sem abrigo...

Jornalista
Fernando Tavares

> "Ainda alguém se lembra do tempo em que o "Jornal de Notícias", "O Comércio do Porto" e "O Primeiro de Janeiro" discutiam a liderança? Hoje tudo é global, ou no mínimo nacional. (...) As cidades são fruto que vivem e do que pensam, não são um aglomerado de casas. Recuso-me a admitir que o Porto não é uma cidade, mas sim uma aldeia com muitas casas"

Os dias difíceis que se vivem no "O Comércio do Porto" devem atirar-nos para uma profunda reflexão. Não para carpir, mas para reflectir pausada e conscientemente, uma vez mais, sobre o rumo que leva este Porto. Independentemente do que venha a acontecer com o jornal mais antigo do Continente, é nossa obrigação não nos resignarmos, nem aceitar tudo como se nada fosse possível alterar.

Não sei se a notícia era ou não esperada, nem tão pouco quero saber, para o caso pouco importa. Há poucas semanas meti-me neste grande desafio de escrever semanalmente neste Jornal e muito me honra este privilégio de poder escrever para a minha Cidade, dando um humilde contributo à discussão. Não estou preocupado com a eventualidade de poder deixar de o fazer, preocupa-me, isso sim, a eventualidade de este palco de pluralismo poder desaparecer, ou ficar reduzido a pouco mais do que nada.

Há alguns anos, o "O Primeiro de Janeiro" passou por uma grave situação, esperneou, contorceu-se... Hoje a publicação existe, mas realmente alguém daria, agora, pelo seu desaparecimento? Quantos dos que lêem esta crónica têm reparado se esse jornal está à venda no quiosque onde vão frequentemente? O simples facto de esta dúvida surgir é já por si preocupante.

Ainda alguém se lembra do tempo em que o "Jornal de Notícias", "O Comércio do Porto" e "O Primeiro de Janeiro" discutiam a liderança? Hoje tudo é global, ou no mínimo nacional. Hoje, as notícias sobre o Grande Porto, expressão que ganhou força no JN, aparecem nas páginas mais à frente. O próprio JN atira-as para as páginas vinte e qualquer coisa, trinta.

É uma estratégia e quem sou eu para discutir estratégias? Limito-me a constatar factos.

Muitos dirão que não podemos ser paroquiais, temos que nos nacionalizar... E depois, fazemos como os Bancos? Sede social no Porto, sede administrativa, centro de decisão em Lisboa. É isto nacionalizar? Então está tudo bem como está, a imprensa só é reflexo do resto da actividade? Nesse caso não há identidade regional, o Minho é igualzinho ao Algarve, até nos falares e dizeres. Não me parece.

As cidades (já que em Portugal parece pecado falar-se em regiões) são fruto do que vivem e do que pensam, não são um aglomerado de casas. Recuso-me a admitir que o Porto não é uma cidade, mas sim uma aldeia com muitas casas. A imprensa tem um valor fundamental na vida de uma comunidade, não faltará gente mais habilitada do que eu para teorizar sobre a matéria, mas sempre deixo/relembro que por alguma razão nos regimes totalitários a primeira coisa que se reprime é a liberdade de imprensa. Por alguma razão ela vem na nossa Constituição. Agora, de que serve tudo isso se não houver imprensa?

Há pouco mais de um ano o Porto interrompeu o sonho, espero sinceramente que tenha sido apenas uma interrupção, de ter uma televisão. Utilizou-se na altura o mesmo argumento: o mercado tem que funcionar e a NTV desapareceu. Colaborei com esse projecto, tal como o faço agora com a RTPN, em ambos com o máximo de empenho, mas estamos a falar de coisas diferentes.

Bem a propósito e porque tanto gostamos de falar de Espanha, veja-se apenas a Galiza. Quantos jornais? E TVs? Eu sei que é uma ironia que a receita usada pelos mesmos galegos no Faro de Vigo não tenha resultado no COMÉRCIO, mas temos que ter em atenção que eles, lá, não começaram ontem e muito menos tiveram esse desejo tão interessante de se nacionalizarem. Eles, no projecto de lá, tiveram apoios, coisa que cá...

Veja-se a TV Galiza. É estatal/regional, funciona para dois milhões e oitocentos mil galegos na Autonomia e para os que estão pelo mundo fora. Mas, eles não estão sempre a mudar, a situação é objectiva desde logo no conceito: a TVG e a CNN têm pontos de contacto, mas não têm nada a ver. Ambas estão sediadas em regiões menos importantes nos seus países, a CNN por exemplo tem sede em Atlanta, no Estado da Geórgia, mas não emite apenas para os três milhões de habitantes da Cidade, nem para os seis milhões do Estado. A diferença está entre ser uma janela do mundo ou ser uma janela para o mundo. É aqui que a TV Galiza se situa, é uma janela pelo qual o mundo pode espreitar a Galiza.

Será que os cerca de 2 milhões de pessoas que gravitam em torno do Porto (da Póvoa a Arouca – de Matosinhos a Santa Maria da Feira, de Gaia a Amarante) não têm o que dizer? Será que não há espaço para uma imprensa direccionada? Será que o poder político não percebe que sem massa crítica não há cidade? O Coliseu também era privado, mas há situações em que temos que fazer algo...

PEDRO GRANADEIRO

CORREIO DO LEITOR

Animais

Não raro se lê ou ouve através da Comunicação Social, escrita e falada, sempre que alguém se sente ou julga maltratado pelo chefe, patrão, autoridades, etc. o seguinte desabafo: "Tratam-nos Como Animais" ou mesmo "Fomos Tratados Como Animais". Ora tal afirmação merece-nos os seguintes comentários: Os homens e mulheres que têm normalmente este comportamento linguístico também são animais, ditos humanos.

Os animais não humanos que connosco compartilham o planeta Terra, merecem a devida consideração como seres vivos que são, passíveis de satisfações e sofrimentos e porque, como dizia o Prémio Nobel, Doutor Albert Schweitzer: do ponto de vista da Biologia nada separa um ser vivo de outro ser vivo, ou seja, qualquer ser vivo do ser humano. Sabemos, é verdade, que o animal terrível que o Homem é - a história bem mostra a sua eterna violência - aliás, também evidenciada, à sociedade, em alguns espectáculos, nomeadamente nos desportivos. Porque o Homem é assim violento e menos racional do que se afirma (e disso tem consciência) é levado a querer transferir para os animais não humanos as suas más qualidades, a sua má consciência, as suas frustrações e sua histórica ferocidade mascarada de civilização. No entanto, quão grande é a distância entre o Homem sempre ou quase sempre agressivo, competitivo e egoísta, e os animais não humanos, puros e simples, equilibrados perante a Natureza e cada qual com a inteligência suficiente para nela saber viver sem desperdícios, nem poluições. São os homens que destroem (e se destroem). São os homens que poluem e não os animais não humanos, são os homens que desequilibram e põem em risco terrível a Biosfera e a Biodibersidade, ou seja, a Terra! Claro que coisas destas deveriam ser ensinadas nas escolas, nas igrejas, e até os Órgãos de Comunicação Social prestariam um bom serviço se conjuntamente com aqueles também o fizessem. Lamentavelmente, ninguém o faz e assim todos ficamos mais pobres. E é por isso que algumas vezes se dá destaque a semelhante frasiologia. Esperamos sinceramente que quem assim fala e pensa, no fundo de si, não ache que os animais por sê-lo, são para maltratar! Esperamos que, afinal aquilo que repetitivamente ouvimos e lemos seja só um desabafo. Por outro lado, fazemos votos para que a classe jornalística que tanto apreciamos não ajude, ainda que muitas vezes involuntariamente, a fomentar conceitos errados, como os que são referidos nesta carta. Quando um povo se preocupa com os Direitos dos Animais demonstra que o Homem já tem os seus respeitados.

Fernando Lopes
• Sócio Fundador da LPDA

POLÍTICA

Rui Rio afirma que promessas do PS "descredibilizam a política"

Autarca e recandidato pede contenção aos candidatos às juntas, por oposição às "promessas demagógicas do PS"

Líder do CDS/PP afirmou que "o Governo tem com o Porto uma relação que é um embargo, um triste embargo"

Paula Esteves

Rui Rio aproveitou ontem a cerimónia de apresentação dos candidatos da coligação PSD/CDS-PP às quinze Juntas de Freguesia do Porto para lançar um forte ataque aos socialistas e bloquistas a propósito do rumo que a pré-campanha está a tomar, criticando o recurso a promessas que "descredibilizam a política".

"Não posso evitar que o PS prometa a demagogia todos os dia, mas peço-vos que não caiam nessa tentação de descredibilizar a política" - disse o recandidato à Câmara do Porto, dirigindo-se aos quinze representantes da coligação na corrida às Juntas.

Numa cerimónia que contou com a presença do líder do CDS/PP, Ribeiro e Castro (Marques Mendes esteve na apresentação da recandidatura de Rio), o autarca do Porto zurziu no candidato socialista, Francisco Assis, criticando alegadas promessas utópicas e irrealistas. "O PS quer fazer um parque verde por ano, reabilitar o Bolhão com fundos comunitários que já não existem, ou ainda umviaduto em Fernão Magalhães. Peço a cada um dos quinze candidatos às Juntas que façam os vossos programas sem cair no clima de falta de credibilidade que se vive nesta pré-campanha", concluiu Rio.

PEDRO GRANADEIRO

Ribeiro e Castro ladeado por Álvaro Castello-Branco e Rui Rio

"O Governo tem com o Porto uma relação de embargo"

Já Ribeiro e Castro mostrou-se convicto de que as próximas autárquicas servirão para "recuperar a confiança" e lembrou, não só o embargo ao túnel de Ceuta, como o facto de o Porto não ter recebido ainda, em tempo de partida para férias, o Conselho de Ministros, comparando a atitude do Governo socialista com a dos executivos de coligação.

"O Governo não vem aqui reunir porque a sua relação com o Porto é um embargo, um triste embargo. Fica o meu protesto. Não pode ser", disse Ribeiro e Castro.

> "O PS quer reabilitar o Bolhão com fundos comunitários que já não existem" - diz Rui Rio

A coligação PSD/CDS-PP, pela voz dos respectivos presidentes de Concelhia, respectivamente Francisco Ramos e Manuel Maio, fixou os objectivos, relativamente às Juntas, na manutençã das actuais oito autarquias e na conquista do maior número possível de Juntas tuteladas pelo PS.

Francisco Ramos, presidente da Concelhia do PSD/Porto, fez o elogio público do vereador Paulo Cutileiro, que abandonará as listas da Câmara para regressar à actividade privada, mas, confrontado pelo COMÉRCIO com o alegado incómodo que o partido está a sentir face à eventual não inclusão de Paulo Morais na próxima lista autárquica, recusou fazer qualquer comentário.

A coligação "Pelo Porto, Uma vez mais" candidata a Aldoar, Andreia Júnior, ao Bonfim, Armindo Teixeira e a Campanhã, André Pinho. Sérgio Martins é a opção para Cedofeita, José Pinto Ferreira (Foz do Douro), Alberto Lima (Lordelo do Ouro), José Carlos Gonçalves (Massarelos), José Pedro Paraty (Miragaia), João Luís Roseira (Nevogilde), Luís Miguel Seabra (Paranhos), Manuel Maio (Ramalde), Wilson Faria (Santo Ildefonso), Jaime Madureira (S. Nicolau), Carlos Bessa (Sé) e Maria João Arriscado Nunes (Vitória).

Coligação promete campanha porta-a-porta em Matosinhos

Paulo Alexandre Neves

A coligação "Matosinhos feliz" (PSD-CDS/PP) promete, durante os próximos dois meses e antes da campanha eleitoral (de 27 de Setembro a 7 de Outubro) para as eleições autárquicas, uma intensa actividade de propaganda de rua, incluindo contacto porta-a-porta nas freguesias mais pequenas do concelho por parte dos candidatos à Câmara e Assembleia Municipal. De resto, vai lançar mais dois grandes outdoor e outros mais pequenos, dedicados aos candidatos às juntas.

"As pessoas mostram-se disponíveis para nos ouvir", adiantou o candidato à Câmara, João Sá

PSD-CDS/PP fala em "massacre" para combater a abstenção que, em 2001, foi superior a 50 por cento naquele concelho. "As pessoas mostram-se disponíveis para nos ouvir", adiantou João Sá, durante um encontro com jornalistas. E acrescenta: "Não estamos a enganar ninguém. Não nos vamos fechar em salas ou jantares de apoio. Não temos medo de fazer comícios e eles serão feitos em tempo oportuno".

João Sá aproveitou para lançar algumas críticas à candidatura socialista de Guilherme Pinto. "Quem está na sombra tem sempre muita dificuldade em promover a sua própria candidatura", disse.

Já sobre o mandatário da candidatura socialista, Narciso Miranda, o candidato da coligação "Matosinhos feliz" reconheceu que "é mau para Guilherme Pinto. Fica as sensação que não quer abandonar o poder a qualquer preço". Ainda assim, João Sá mostrou-se convicto que um disputa eleitoral contra o actual presidente da Câmara ou mesmo contra o presidente da Concelhia do PS/Matosinhos, Manuel Seabra, "seria muito difícil".

Mas, "em Outubro vai encerrar-se um ciclo", voltou a frisar o candidato da coligação.

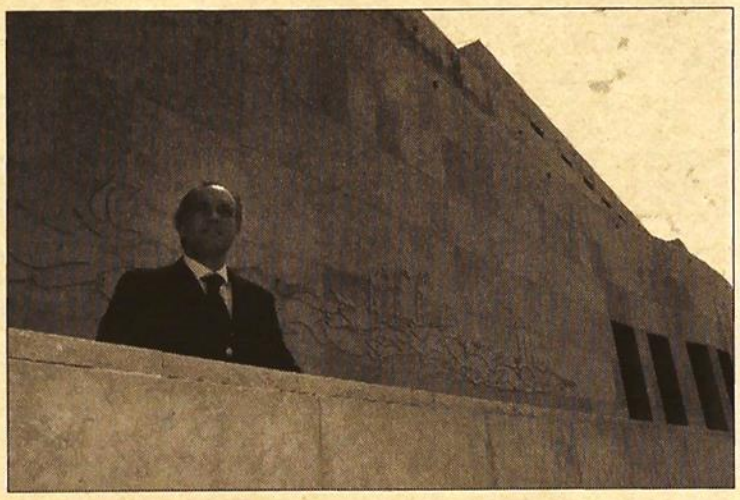

JORGE MIGUEL GONÇALVES

João Sá promete uma campanha aguerrida por parte da coligação

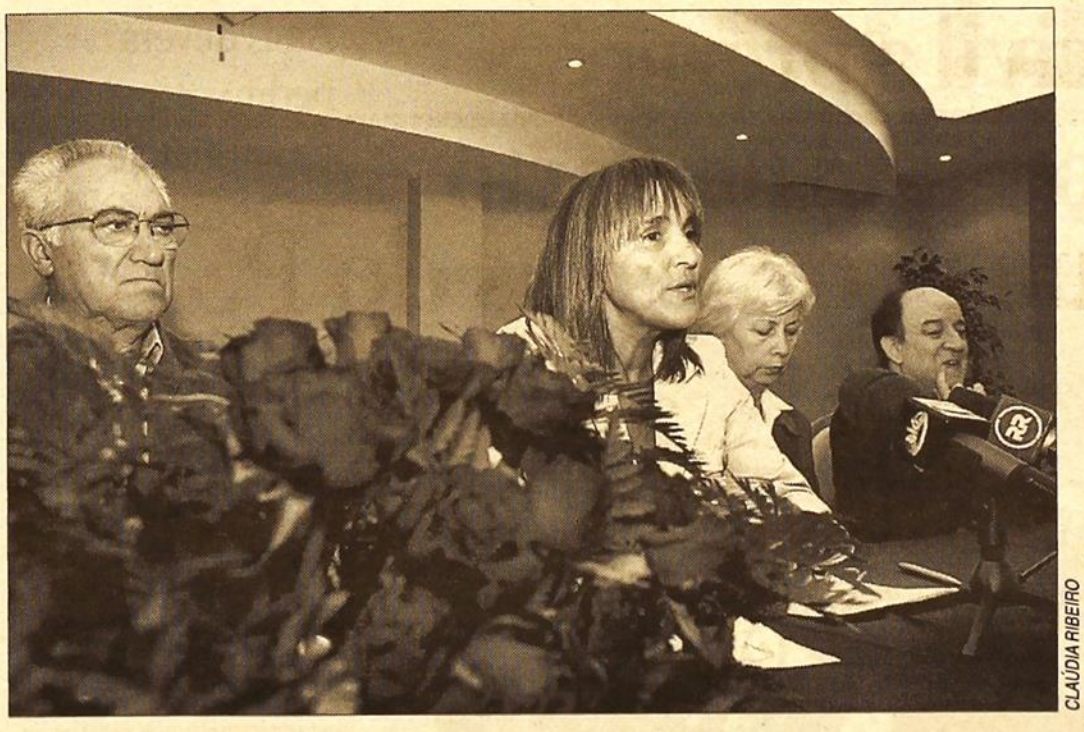

CLAÚDIA RIBEIRO

Palmira Macedo não perdoa aos dirigentes socialistas de matosinhos, sobretudo a Narciso Miranda

Palmira Macedo quebra tabu e não avança como independente a Matosinhos

Ex-vereadora de Narciso diz que PS está "dilacerado por lutas internas" e que candidatura de Guilherme Pinto é uma aposta em "velhas práticas políticas"

André Baptista

Palmira Macedo desfez ontem o tabu que prevalecia sobre a possibilidade de encabeçar uma candidatura independente à Câmara Municipal de Matosinhos. Em conferência de imprensa, a ex-vereadora da Habitação do município matosinhense e ex-presidente do Centro Regional de Segurança Social do Norte salientou que não será candidata e dirigiu críticas a Narciso Miranda e ao PS por ter optado pela candidatura de Guilherme Pinto, escolha que, segundo Palmira, pode levar à derrota socialista no concelho nas eleições autárquicas do próximo dia 9 de Outubro.

Sem nunca referir o nome do edil ou de qualquer outro militante socialista, Palmira Macedo frisou que chegou a colocar a hipótese de avançar à margem do PS porque foi alvo de "muitas e variadas pressões".

"São inúmeras as pessoas que me procuram afirmando que, se eu não me candidatar, não têm em quem votar", explicou, vincando que nunca quis avançar sem o apoio do PS, apesar do "desencanto de tanta gente" a ter levado, nos últimos dias, "a reflectir sobre a justeza da posição" que afirmou.

Diligente, Palmira Macedo acusou o PS de ter apostado "na continuidade em vez da mudança" e de ter preferido "perpetuar as velhas práticas políticas ainda que outras figuras" ao indicar o número dois de Narciso, Guilherme Pinto, como candidato.

A ex-vereadora foi mais longe e afirmou mesmo que a opção do coordenador autárquico do partido, Jorge Coelho, pode configurar a perda de poder no concelho: "O PS estava e está dilacerado por lutas internas de tal monta que podem pôr em causa a supremacia política que tem mantido".

"O aparecimento de uma candidatura agregadora, aberta à sociedade civil e acima das suas facções internas era, no meu entender imprescindível. O PS e Matosinhos mereciam-na", apontou ainda.

Palmira Macedo (que integrou as listas do PS nas autárquicas de 1997 e de 2001) não poupou, por outro lado, críticas ao ainda presidente, chegando a acusá-lo, implicitamente, de práticas anti-democráticas no modelo de governação que tem levado a cabo: "Transparência e democracia são valores absolutos. Pena é que passados mais de 30 anos depois do 25 de Abril, ainda existam responsáveis políticos que os não comunguem e que, no exercício das suas funções, não os pratiquem".

Garantindo nunca ter sido contactada por Jorge Coelho, afirmou também que, se propôs a unir o PS e que, por isso, não pretende agora aparecer associada a um "agravamento das suas divisões" nem dar qualquer indicação de voto.

O esclarecimento de Palmira surge no dia em que o "Jornal de Notícias" avançou que aquela que se disponibilizou para ser a alternativa a Narciso e Manuel Seabra perdeu iniciais apoios no interior do PS/Matosinhos.

Candidatura de Guilherme Pinto é apresentada amanhã

Guilherme Pinto fará amanhã a apresentação pública da sua candidatura à presidência da Câmara de Matosinhos, segundo fonte próxima do actual número dois de Narciso Miranda.

A cerimónia terá lugar no Senhor do Padrão às 18h00 e contará, naturalmente, com a presença de Narciso Miranda, no papel de mandatário da candidatura.

Entretanto, o actual presidente fez ontem chegar às caixas de correio dos munícipes uma carta onde se congratula por ter sido participado activamente no projecto de construção do metro de superfície e onde exalta as vantagens da "emblemática obra" e do previsto alargamento da mesma, que fará com que o concelho passe a contar com 16 estações.

No final, Narciso salienta e agradece "o papel exemplar de trabalho da equipa de trabalho da Câmara Municipal de Matosinhos, liderada pelo actual vice-presidente e agora candidato à edilidade, Guilherme Pinto".

Convite à População

Av. Poeta Eugénio de Andrade
Inauguração

Requalificação da Orla Marítima
Via Atlântica

Dr. Luís Filipe Menezes,

Presidente da Câmara Municipal

de Vila Nova de Gaia e

Dr. José Miranda de Sousa Maciel,

Presidente da Empresa Municipal

Águas de Gaia, EM,

convidam todos os munícipes

a assistirem à Cerimónia Oficial

de Inauguração da

Av. Poeta Eugénio de Andrade,

a realizar dia 29 de Julho de 2005,

sexta-feira, pelas 11 horas,

junto à Rotunda do Nó do Fojo.

ÁGUAS DE GAIA, EM
a correr por Gaia

MUNICÍPIO DE V. N. GAIA

O Comércio do Porto
Quinta-feira, 28 de Julho de 2005

BE quer construção civil a prever 25 por cento para uso social no Porto

O candidato bloquista à Câmara, João Teixeira Lopes, entende que o Porto deve seguir os exemplos de Paris e Barcelona

André Baptista

O Bloco de Esquerda (BE) defendeu ontem a obrigatoriedade das novas construções preverem 25 por cento do edificado para uso social. A proposta surgiu ontem na apresentação pública do programa eleitoral da candidatura de João Teixeira Lopes à Câmara Municipal do Porto.

Segundo o candidato bloquista, a norma (que tem sido adoptada noutras cidades europeias, como Paris e Barcelona) pode configurar a promoção da "diversidade social e cultural inerente ao viver em cidade" pois permite "evitar remeter as populações socialmente desfavorecidas para as zonas mais periféricas e desqualificadas da cidade" do Porto.

Teixeira Lopes entende que "é preciso coragem para "enquadrar a construção civil em "novos moldes" e que a proposta que preconiza é viável porque "depende das isenções que a própria Câmara pode criar aos privados e das linhas bonificadas de crédito".

A ideia contextualiza-se numa das linhas-chave do programa bloquista ontem apresentado: diversificar soluções e modelos para "a promoção de novos conjuntos habitacionais onde se proporcione a coexistência de fogos de habitação social, construção cooperativa a custos controlados e habitações a preços de mercado".

CLAÚDIA RIBEIRO

João Teixeira Lopes (ao meio) apresentou o programa eleitoral da candidatura do BE à Câmara do Porto

O candidato bloquista propôs medidas para evitar remeter os mais desfavorecidos para a periferia

Arquitecto Célio Costa é mandatário de candidatura

Teixeira Lopes aproveitou a ocasião para anunciar o arquitecto e urbanista Célio Costa como mandatário da candidatura do BE ao Porto. Sem nunca ter participado em qualquer lista do Bloco, Célio Costa participou no MDP (Movimento Democrático Português) e foi presidente da Direcção Regional do Norte dos do Sindicato dos Arquitectos.

Assis deverá pedir voto de confiança à Concelhia

Paula Esteves

Francisco Assis deverá optar por solicitar hoje, na reunião da Comissão Política Concelhia do PS/Porto, destinada a aprovar as listas para a Câmara e Assembleia Municipal, a apresentação de um voto de confiança para a elaboração da lista da vereação, disse ao COMÉRCIO uma fonte próxima do candidato socialista.

Apesar de a hipótese não estar prevista nos estatutos, este é um recurso já tradicional e que foi usado por Fernando Gomes. O plenário da Concelhia deverá assim discutir a lista autónoma para a Assembleia Municipal, da responsabilidade de Nuno Cardoso.

Ontem estava programado um jantar entre Francisco Assis e Nuno Cardoso com vista à articulação de estratégias.

Membro do secretariado de Cardoso bate com a porta

A lista para a Assembleia Municipal provocou já uma baixa no secretariado da Concelhia PS do Porto. Fernando Oliveira, presidente e recandidato à Junta da Vitória, enviou uma carta de demissão a Nuno Cardoso, alegando desagrado face "à falta de confiança política" manifestada pelo presidente da Concelhia.

Fernando Oliveira demitiu-se do secretariado da Concelhia

Fernando Oliveira, que se confessa "cardosista da primeira hora ao último minuto", alega que sempre foi solidário com Cardoso, mas que a atitude inversa não se verificou.

O almoço de pacificação entre Cardoso e Assis, no qual o autarca da Vitória se viu preterido, condicionou, em grande parte, a decisão, como sublinhou ao COMÉRCIO o membro demissionário do secretariado da Concelhia.

Também na elaboração da lista para a Assembleia Municipal, Fernando Oliveira sentiu o afastamento pouco consentâneo com a sua alegada posição face a Nuno Cardoso, reitera, embora o autarca tenha estado recentemente envolvido na organização de um jantar em torno da figura de Orlando Gaspar. Anteontem bateu com a porta.

CDS/PP da Madeira pede a Cavaco que avance

O líder do CDS/PP-Madeira, José Manuel Rodrigues, defendeu ontem que o partido deve apoiar Cavaco Silva à presidência da República, estando na altura do ex-primeiro-ministro "acabar com o tabu" e apresentar a candidatura. Em declarações à Lusa, o presidente dos populares madeirenses sustentou que Cavaco Silva, "na área do centro-direita, reúne um conjunto de condições políticas, pessoais e de apoios que fazem dele o melhor candidato às presidenciais". Por estes motivos, "se for vencedor, será um bom presidente da República para os tempos que Portugal atravessa e vai enfrentar", acrescentou.

"O CDS/PP tem de esquecer as mágoas em relação a Cavaco Silva, porque, aquando da sua governação, houve uma tentativa para hegemonizar toda a Direita e aniquilar o CDS", defendeu.

Parlamento com agenda carregada no último dia antes das férias

Entre dezenas de diplomas a aprovar destacam-se a redução das férias judiciais e o congelamento da progressão da carreiras na função pública

O Parlamento encerra hoje os trabalhos antes das férias, com uma agenda carregada e um conjunto alargado de votações, em que serão aprovados dezenas de diplomas, na maioria com origem no Governo.

De manhã, serão discutidas na generalidade e especialidade, em plenário, duas propostas que geraram alguma polémica quando foram anunciadas pelo Governo: a redução das férias judiciais dos magistrados de dois para um mês e o congelamento da progressão automática das carreiras na função pública. O facto de os dois diplomas mexerem com legislação laboral obrigou a um período de discussão pública, atirando a sua aprovação para o último plenário antes das férias de Verão.

À tarde, e depois de um período antes da ordem do dia em que o Governo deverá ser confrontado com a recente demissão do ministro das Finanças Luís Campos e Cunha, serão debatidas as Grandes Opções do Plano do executivo para o período entre 2005 e 2009.

Além das três propostas que estarão em debate no plenário, será também votada e aprovada a proposta do Governo que estabelece novas regras para a nomeação de dirigentes na administração pública, e que prevê que apenas os altos cargos de direcção superior - director-geral, sub-director geral ou presidentes de institutos públicos - sejam nomeados pelo critério da confiança pública.

Mais imprevisível será o resultado da votação do diploma do Governo que prevê a limitação de mandatos para os titulares de cargos políticos, que exige uma maioria de dois terços, ou seja um entendimento quase obrigatório entre PS e PSD.

De fora do pacote das votações finais, ficará outro diploma marcante do Executivo, que prevê o fim dos "privilégios injustificados" dos políticos, como a subvenção vitalícia a que têm direito deputados e governantes ao fim de 12 anos em funções, com um regime de transição para quem complete esses anos na actual legislatura.

A proposta, que também se aplica a autarcas e impede a acumulação de vencimentos com reformas na totalidade, será apenas votada na generalidade, ficando o debate na especialidade para Setembro.

SOCIEDADE

JOÃO RELVAS/LUSA

A cedência de água a Espanha nada prejudica os interesses portugueses, segundo garantia dada ontem por Sócrates

Governo português estuda hipótese de ceder água do Alqueva a Espanha

Informação avançada ontem pelo ministro do Ambiente, após reunião com a homóloga espanhola

O governante referiu ainda estar satisfeito com os recursos hídricos negociados este ano para o Douro

Lusa

O Governo vai estudar a possibilidade de transportar água do Alqueva para regadio na Extremadura espanhola, anunciou ontem o ministro do Ambiente, garantindo que a cedência em nada prejudica os interesses portugueses.

Francisco Nunes Correia falava numa conferência de imprensa conjunta com a sua homóloga espanhola Cristina Narbona Ruíz após a primeiro encontro bilateral no âmbito da Convenção de Albufeira, um documento que regula a cooperação entre Portugal e Espanha para a protecção e aproveitamento sustentável das águas das bacias hidrográficas comuns (Douro, Tejo e Guadiana).

Segundo o ministro, Cristina Narbona subscreveu um pedido anterior do presidente da Junta da Extremadura espanhola relativamente à cedência de água do Alqueva: "Vamos estudar essa questão e definir em que condições pode ser feita".

O governante adiantou que foi pedida já uma avaliação ao Instituto da Água (INAG) e à EDIA (empresa que gere o Alqueva), tendo estas entidades considerado que a quantidade de água pedida para regadio em Cheles e Villanueva del Fresno "não prejudica em nada os interesses portugueses". "Temos disponibilidade para entregar a água necessária, mas essa questão ainda tem de ser trabalhada do ponto de vista técnico", disse o ministro, acrescentando que a construção das infra-estruturas necessárias demorará pelo menos dois ou três anos.

A representante do país vizinho, por seu lado, comentou que aprofunda a relação bilateral entre os dois países porque até agora eram as águas espanholas que corriam para Portugal.

"Esperamos que agora possa haver um fluxo contrário", sublinhou, salientando, por outro lado que em Espanha estão a ser tomadas medidas já há alguns meses para evitar que os impactos da seca se façam sentir também no Turismo, nomeadamente ao acelerar a instalação de unidades de dessalinização em localidades mais turísticas como Múrcia e Valência.

Contudo, Nunes Correia colocou de parte esta possibilidade para Portugal, por ser uma solução demasiado cara, mas aludiu às medidas em curso no Algarve, como a redução do regadio nas árvores de fruto, reactivação de captações e uma gestão mais articulada entre águas subterrâneas e superficiais.

Valores negociados este ano para o Douro

Como foi dito atrás, a conferência das partes serviu ainda para aprofundar a cooperação bilateral entre os dois países no que respeita aos recursos hídricos, activar mecanismos de coordenação de emergência devido à seca e acordar o regime de caudais para o rio Douro devido à situação excepcional invocada por Espanha.

Quando os níveis de precipitação não atingem determinados valores, Espanha pode invocar um regime de excepção, deixando de estar obrigada a cumprir um determinado caudal anual definido pela Convenção para os rios comuns, o que aconteceu este ano em relação ao Rio Douro.

O responsável português pela pasta do ambiente considerou "satisfatórios" os valores este ano negociados para o Douro e que prevêem que Espanha faça fluir até Setembro, mais 230 hectómetros cúbicos na secção da barragem de Miranda e 377 hectómetros cúbicos em Saucelle.

Sobre este assunto, a ministra espanhola, Cristina Narbona Ruíz confirmou aos jornalistas que a água que vai ser entregue é considerada pelos dois países suficiente para não afectar a produção hidroeléctrica, estando apenas 15 por cento abaixo do total do caudal previsto, "embora a redução das chuvas no Douro corresponda a 40 por cento".

Comissão Europeia pode autorizar ajudas a agricultores

A Comissão Europeia poderá autorizar países vítimas de seca, entre os quais Portugal e Espanha, a concederem ajudas nacionais a agricultores afectados por "condições extremas", anunciou ontem um porta-voz comunitário.

Em conferência de imprensa, Michael Mann afirmou que as normas europeias prevêem que, em caso de "condições climáticas extremas", os países membros possam conceder ajudas estatais aos agricultores afectados, na condição de estas serem aprovadas pelo executivo comunitário.

Mann acrescentou que os países poderão utilizar as verbas destinadas aos programas de desenvolvimento rural (co-financiados pela UE e pelos Estados-membros) para combater os efeitos da seca, desde que o façam com o aval da Comissão.

Entre as medidas aprovadas pela União para combater as consequências da seca prolongada que afecta vários países do Sul da Europa, encontra-se a decisão de entregar a Portugal e Espanha cereais provenientes de países com produção excedentária, como a Hungria, a Eslováquia e a Alemanha.

Na semana passada, o ministro da Agricultura, Jaime Silva, anunciou o envio para Portugal de 400 mil toneladas de cereais provenientes da Hungria.

Ribeiro e Castro acusa Governo de "incapacidade"

O líder do CDS-PP, José Ribeiro e Castro, acusou ontem o Governo de "incapacidade administrativa" e "pouca vontade política" para tratar o problema da seca, exigindo "maior dinamismo" ao executivo. Depois de ter recebido representantes da Confederação dos Agricultores Portugueses e da Confederação Nacional das Cooperativas Agrícolas, Ribeiro e Castro apontou como medida urgente desbloquear a importação de cereais da Hungria para alimentar os animais, anunciada na semana passada.

"Surpreende-me que os concursos públicos ainda não tenham sido abertos", estranhou, considerando "indispensável" que estes cereais "beneficiem os agricultores mais atingidos pela seca".

Por outro lado, o líder do CDS-PP garantiu que irá manter, em Portugal e no Parlamento Europeu (onde é deputado), a pressão para que o regulamento do Fundo de Solidariedade seja revisto de forma a abarcar situações de seca, que actualmente não inclui. Ribeiro e Castro pediu ainda o reforço da linha de crédito para a alimentação animal, e garantiu que a direcção do partido irá manter-se atenta à situação no terreno durante o mês de Agosto.

"O indispensável é assegurar que o gado tenha água para beber e também alimentos", concluiu.

O Comércio do Porto
Quinta-feira, 28 de Julho de 2005

Marcha lenta de protesto juntou cinco mil camionistas no país

Lusa

Cerca de cinco mil camiões circularam ontem em marcha lenta um pouco por todo o país, num protesto dos camionistas contra a falta de medidas de apoio ao sector, disse à Lusa o coordenador nacional da acção.

"A nível nacional participaram na marcha lenta cerca de cinco mil carros pertencentes a 400 empresas que aderiram ao protesto", afirmou Dinis Correia.

Por seu lado, o ministro das Obras Públicas, Transportes e Comunicações considerou hoje a marcha lenta despropositada porque estão a decorrer conversações entre o Governo e o sector para ultrapassar alguns dos problemas.

No final da apresentação dos projectos tecnológicos para as obras públicas e transportes em Lisboa, o ministro disse aos jornalistas que compreende as preocupações dos camionistas, mas uma manifestação nesta altura faz pouco sentido porque "estão a decorrer conversações com o Governo acerca das matérias em causa".

A acção de protesto, que decorreu entre as 7 e as 14 horas, teve origem em Viseu e congestionou o tráfego no IP5, IC12 e na EN234 chegando a atingir cerca de cinco quilómetros no IP3 ao início da manhã.

ESTELA SILVA/LUSA

A marcha apesar da pouca adesão serviu para o Governo mudar de ideias

Albergaria-a-Velha (Aveiro), Ermesinde (Porto), Vilar Formoso (Guarda), Recta do Cabo (que liga Porto Alto, Santarém, a Vila Franca de Xira, no distrito de Lisboa), Figueira da Foz foram as vias mais afectadas pela marcha lenta.

Três camiões foram multados na Via de Cintura Interna pela PSP, mas não se registaram mais incidentes ao longo do protesto, segundo Dinis Correia.

Os protestos pretendem chamar a atenção para os problemas do sector e exigir ao Governo a adopção de medidas que invertam as dificuldades sentidas na camionagem, numa altura em que faltam medidas estruturais que permitam ganhos de competitividade.

Gasóleo mais barato, incentivos fiscais, a revisão da lei de enquadramento do sector e a suspensão provisória da autorização de alvará são algumas das medidas defendidas pela Associação de Transportes Rodoviários de Mercadorias (ANTRAM), que apoiou o protesto.

No entanto, segundo o coordenador nacional do protesto, o objectivo dos camionistas era "mostrar um cartão vermelho ao Governo e um amarelo à Associação de Transportes Rodoviários de Mercadorias (ANTRAM)".

Por um lado, os camionistas querem apontar à ANTRAM a sua insatisfação porque "há décadas que a associação não faz nada pelos transportes", mas por outro querem mostrar que a associação "tem o apoio dos transportadores para se impor ao Governo", explicou Dinis Correia.

Governo estuda diferenciação positiva

O Governo admitiu ontem introduzir medidas fiscais de diferenciação positiva para o transporte público de mercadorias, sobre o particular, nomeadamente no IVA sobre o gasóleo e impostos de camionagem e circulação.

Em nota ontem divulgada, o Ministério das Obras Públicas, Transportes e Comunicações considera "desajustada" a acção de protesto levada ontem a cabo pelos camionistas, por estarem em curso contactos com a principal associação de empresas do sector, a ANTRAM, para revisão do enquadramento legal da actividade.

Coletes podem ser guardados na bagageira

Os coletes reflectores, obrigatórios desde Junho, podem ser guardados na bagageira sem que isso constitua uma infracção ao Código da Estrada, informou ontem uma nota da Direcção- Geral de Viação.

A explicação da Direcção-Geral de Viação visa esclarecer dúvidas que têm vindo a público, nomeadamente através da circulação de um alerta por e-mail, sobre a correcta forma de transporte e uso destes equipamentos.

Os coletes reflectores, esclarece aquela entidade, não têm de estar alojados no interior do veículo, podendo estar na bagageira.

Ainda segundo a direcção-geral, não existe qualquer imposição legal que exija a utilização do colete desde o momento em que o condutor saia do carro.

Só existe infracção ao Código da Estrada se o colete não for usado quando é necessário colocar o triângulo de pré-sinalização de perigo, remover carga caída na via ou proceder a reparações no veículo.

A obrigatoriedade de cada viatura possuir um colete reflector surgiu com a entrada em vigor, a 26 de Março passado, de um novo Código da Estrada, com multas mais pesadas e pagas no momento da infracção.

Os coletes podem ter diversas cores, mas têm de estar de acordo com as normas europeias e a sua falta implica uma multa que vai de 60 a 300 euros.

Pilotos querem boicotar linhas aéreas por causa do português detido na Venezuela

Lusa

A Organização Ibero-Americana de Pilotos (OIP) admitiu ontem boicotar algumas linhas aéreas para exigir às autoridades portuguesas e venezuelanas mais intervenção no caso do co-piloto português detido na Venezuela por suspeita de tráfico de droga.

"A OIP está a fazer novas diligências junto das autoridades portuguesas e venezuelanas para exigir mais intervenção, não aceitando de ânimo leve que esta situação se perpetue", disse à Agência Lusa o capitão José Manuel Correia, daquela organização.

O vice-presidente da OIP reagia a um novo adiamento, terça- feira, da sessão do julgamento de quatro portugueses, entre os quais o co-piloto português Luís Santos, e seis venezuelanos acusados de tráfico de droga e detidos em Caracas.

Segundo o responsável da OIP, caso tais diligências não surtam efeito, a organização está a estudar formas de luta que poderão passar por "boicotes a determinadas linhas e países, voar sob protesto, alertar os passageiros para os riscos que estão a correr, entre outras".

A OIP insiste na necessidade de "maior empenho para garantir os direitos de um cidadão português que está injustamente detido na Venezuela".

Frisou que espera "que a justiça funcione e que haja julgamento, que tem sido sucessivamente adiado, nenhuma das vezes por culpa do nosso associado ou da sua defesa, que sempre estiveram presentes em todas as audiências".

Explicou que "os pilotos estão realmente angustiados e preocupados com esta situação e não vão tolerar que isto continue".

Insistiu que "são profissionais, querem desempenhar a função o melhor que sabem e não estão para fazer determinados voos em que não sabem quando é que regressam".

A Organização Ibero-Americana de Pilotos (OIP) representa cerca de 20 mil pilotos ibero-americanos.

O caso remonta a Outubro de 2004, quando foram encontrados cerca de 400 quilos de cocaína no avião a jacto particular onde deveriam seguir da Venezuela para Portugal a tripulação (piloto, co- piloto e hospedeira) e três passageiras portuguesas.

As três passageiras estão presas em Caracas e o co-piloto esteve detido dois meses numa cadeia local, mas agora está em prisão domiciliária.

Os boicotes a várias linhas aéreas está a ser estudado como forma de pressão

O piloto e a hospedeira da aeronave foram libertados nos primeiros dias de Novembro.

O julgamento do caso começou a 9 de Dezembro e já foi adiado duas dezenas de vezes, não tendo sido possível ir além da leitura da acusação.

Violação de direitos humanos

Entretanto, o Sindicato de Pilotos da Aviação Civil (SPAC) queixou-se ontem de violação de Direitos Humanos no caso que envolve o co-piloto português detido na Venezuela desde Outubro de 2004 por suspeita de tráfico de droga.

"Consideramos que, pelo facto de o direito a um julgamento justo e célere não estar a acontecer, se encontram gravemente violados direitos, liberdades e garantias, começando a configurar-se verdadeiramente uma violação de Direitos Humanos", disse à Agência Lusa, Amândio Paulino, vice-presidente do sindicato.

Identificação electrónica de veículos vai ser criada

O Governo quer criar um sistema de identificação electrónica para veículos, arrancando este ano com o concurso para a escolha da tecnologia, anunciou ontem o secretário de Estado Adjunto e das Obras Públicas.

Paulo Campos, que falava numa apresentação a empresários dos projectos tecnológicos do Ministério das Obras Públicas Transportes e Comunicações, explicou que o sistema visa facilitar a relação entre o Estado, os proprietários dos veículos, os construtores e os vendedores.

O projecto implicará um investimento de 41,2 milhões de euros e o Governo está a preparar o caderno de encargos para o concurso para a escolha da tecnologia, que deverá realizar-se no último trimestre do ano, adiantou o secretário de Estado.

INÁCIO ROSA/LUSA

Caçadeiras, automóveis, pistolas e quase meio milhar de quilos de cocaína foram apreendidos ontem pela PJ numa agro-pecuária alentejana

Judiciária detém três portugueses e apreende 585 quilos de cocaína

Lusa

A Polícia Judiciária (PJ) anunciou ontem a detenção de três cidadãos portugueses e a apreensão de 585 quilogramas de cocaína, sete automóveis e 16 caçadeiras numa acção conjunta com as autoridades espanholas, denominada "Operação Zebra".

Em comunicado, a PJ informou que a operação terminou "com o desmantelamento de uma organização internacional que se dedicava à introdução de grandes quantidades de cocaína no espaço europeu através da Península Ibérica e ao branqueamento de capitais resultantes do tráfico de estupefacientes".

Os três cidadãos portugueses, com idades entre os 22 e os 48 anos, foram detidos nas regiões do Cadaval e de Azeitão, sendo dois deles empresários, nos sectores da pecuária, restauração e mobiliário.

Ainda segundo a PJ, os 585 quilos de cocaína, de elevado grau de pureza, "foram encontrados no interior de uma exploração agro- pecuária, propriedade de um dos detidos, na região do Cadaval, que se presume terem sido transportados da América do Sul por via marítima em contentores".

Nas residências dos detidos, a polícia apreendeu 941.160 euros em notas, colocadas em malas de viagem e cofres e ainda sete automóveis, quatros dos quais topo de gama, 16 caçadeiras, um revólver, uma pistola e munições.

A "Operação Zebra" começou no início do ano e desenvolveu-se em articulação com a Polícia Judiciária, a Guardia Civil espanhola e com o gabinete executivo da comissão de prevenção de branqueamento de capitais e crimes monetários (SEPBLAC/Espanha).

No âmbito da mesma operação, as autoridades espanholas apreenderam, em Janeiro último, dois milhões e meio de euros em notas a um dos cidadãos portugueses agora detidos.

Após a detenção dos três portugueses, a Guardia Civil deteve, em Espanha, seis indivíduos de nacionalidade colombiana também ligados à organização criminosa.

Os três detidos vão ser presentes às autoridades judiciárias, para aplicação das medidas de coacção, sendo proposto a apreensão e confisco de bens imobiliários no valor de largas centenas de milhar de euros.

Limites às acumulações criam três mil empregos na área docente

A ministra da Educação, Maria de Lurdes Rodrigues, afirmou ontem que o diploma do Governo que altera as regras de acumulação de funções dos professores vai criar três mil empregos no sector da formação profissional.

"O primeiro objectivo é criar um espaço de novas oportunidades de emprego dos diplomados e candidatos à profissão de professor", declarou Maria de Lurdes Rodrigues, no Parlamento, à margem da posse de Júlio Pedrosa como Presidente do Conselho Nacional da Educação, salientando que a legislação permitirá criar "muitos lugares".

"Estimamos que são três mil os lugares nos centros de empregos", precisou a ministra, recordando que "10 mil professores em cada ano solicitam autorização para acumular funções" no sector da formação e em sectores como "os estabelecimentos prisionais, o sistema de saúde e instituições privadas".

Maria de Lurdes Rodrigues acrescentou que a criação de "um leque menos amplo" de acumulações com funções nesses subsistemas será também uma forma de "os institutos privados e de formação profissional se reforçarem e melhorarem a qualidade dos seus quadros", à semelhança do que aconteceu no ensino universitário.

O diploma do Governo reduz de dez para seis o número de horas que os professores dos ensinos básico e secundário e os educadores de infância podem acumular em várias escolas, limite que se fica pelas quatro horas no caso de actividades de formação profissional em centros do Instituto de Emprego.

A ministra da Educação disse que o Governo quer "tornar difícil, senão impedir" as cobranças de explicações dos professores prestadas aos seus próprios alunos ou a alunos dos seus equipamentos, considerando que estas "não são aceitáveis, nem éticas". Entretanto, a Federação Nacional de Professores (FENPROF) e a Federação Nacional de Educação (FNE) consideraram ontem positiva as novas regras que vão proibir os professores de cobrar explicações aos seus alunos, salientando que vai "dar mais emprego a docentes". O jornal escreve que a medida faz parte de um diploma - "em fase de ultimação" - que altera o regime de acumulação de funções e actividades, públicas e privadas, dos professores.

Governo estuda criação de fundo para conservação da natureza

O Governo admite criar um fundo para a conservação da natureza, parcialmente financiado através da aplicação de taxas a actividades com impacto ou que beneficiem da natureza, disse à Lusa o secretário de Estado do Ambiente.

"Estamos a explorar a hipótese de criar um fundo de financiamento para a conservação da natureza. As actividades que beneficiam da conservação da natureza ou que têm impactos sobre a natureza poderão pagar uma pequena taxa", declarou Humberto Rosa, na véspera do Dia Nacional de Conservação da Natureza.

O secretário de Estado considera que a conservação da natureza não pode estar limitada às transferências do Orçamento de Estado e entende que esta medida pode melhorar a intervenção central, através do Instituto de Conservação da Natureza (ICN), e a gestão das áreas protegidas.

O Governo quer também operacionalizar a Estratégia Nacional de Conservação da Natureza e da Biodiversidade, um documento adoptado em 2001, mas que tarda em ser aplicado.

O plano da Rede Natura será discutido em Setembro

"Vamos elaborar um programa nacional para operacionalizar esta estratégia e um plano sectorial para a Rede Natura [rede de áreas designadas para conservar os habitats naturais e as espécies selvagens raras, ameaçadas ou vulneráveis]".

O objectivo, explicou, "é cartografar os habitats e definir regras de acordo com os vários sectores intervenientes como a agricultura, a indústria e os municípios, propondo medidas de gestão activa".

O plano da Rede Natura deve estar pronto para ir a discussão pública em Setembro ou Outubro, estimou Humberto Rosa.

Quanto ao programa nacional, deverá "tardar mais um pouco".

Primeiro, considerou o mesmo responsável, é preciso uma "lei de enquadramento para todos os programas de conservação da natureza" e que defina exactamente o que é a conservação da natureza e a quem compete fazer o quê.

"Esperamos apresentar uma proposta de Lei-Quadro ainda este ano", sublinhou.

O Comércio do Porto
Quinta-feira, 28 de Julho de 2005

Campanha sensibilizou jovens para consumir bebidas sem álcool

Em Matosinhos, a autarquia desenvolveu uma campanha de sensibilização aos jovens

Bares confeccionaram diversas bebidas para provar que é possível beber sem álccol

Cristina Mota

Curte a vida sem álcool" é o tema de uma campanha de sensibilização que a Câmara Municipal de Matosinhos levou ontem a cabo em alguns bares das praias locais. Uma iniciativa que visa controlar o consumo de álcool, em especial nas camadas mais jovens.

Lurdes Queirós, vereadora da Juventude da autarquia matosinhense, adiantou que esta "é uma acção de sensibilização a todas as pessoas, mas em especial aos jovens". A iniciativa tem lugar agora porque o "Verão é propício a consumos excessivos, mas simultaneamente as pessoas estão mais viradas para aceitar este tipo de campanhas".

A iniciativa desenvolveu-se no bar Lais de Guia, Bar do Óscar e Bar Praia dos Beijinhos sendo que à noite na discoteca Estado Novo decorreu uma festa "100% sem álcool", garantia a vereadora.

Ao longo do dia, nos bares, quem quisesse aderir aos cocktails sem álcool recebia uma pulseira que lhe daria entrada gratuita na discoteca.

Lurdes Queirós lembra que "há um consumo cada vez maior de bebidas alcoólicas e nota-se igualmente que começam mais cedo". Acrescenta que "se nota um consumo maior também na população feminina".

A vereadora da autarquia assegura que "os jovens podem divertir-se sem ter de beber álcool e prova disso é que os coktails que foram preparados têm uma boa aceitação e são de óptima qualidade".

Cada um dos bares que aderiu à iniciativa confeccionou o seu próprio cocktail, cujo segredo será difícil de revelar, mas para além disso têm à disposição o "atomic cat", com sumo de laranja e água tónica, o "batman", com sumo de laranja e xarope de romã, o "bora bora", composto por sumo de ananás, ginger ale, xarope de romã e sumo de lima, o "descobrimentos", uma mistura de maça, pêra e gengibre, o "don'ana", com laranja e morango e o "after eigh" de menta e laranja.

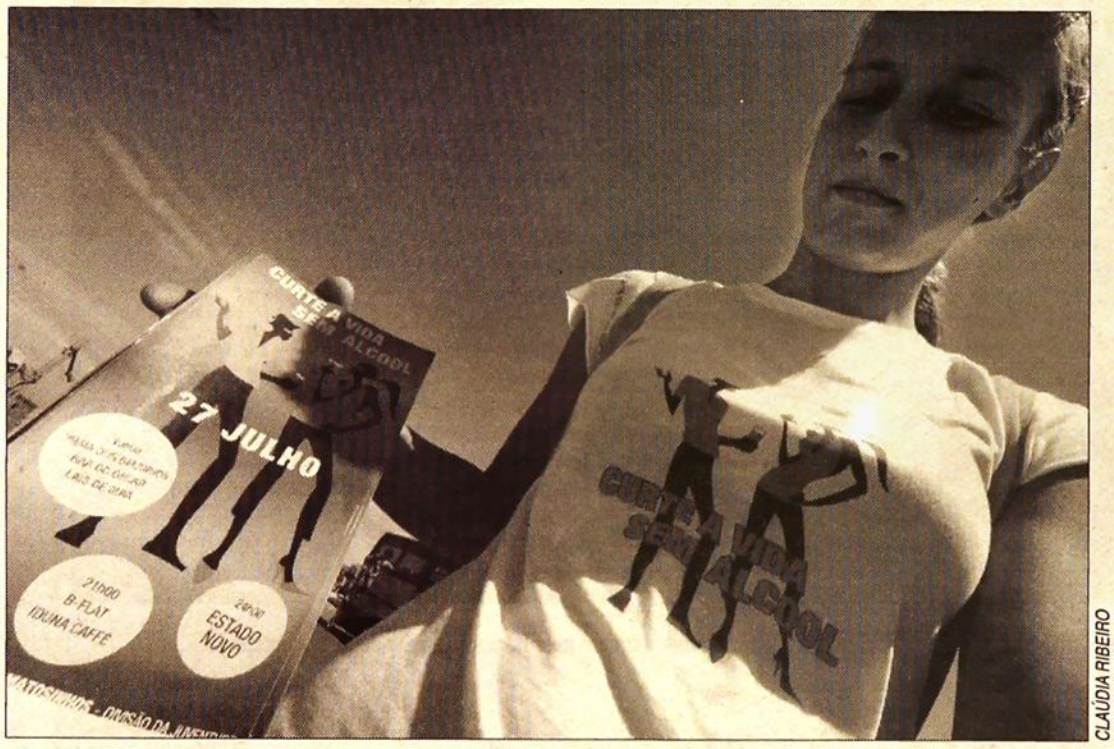

CLAÚDIA RIBEIRO

Alertar os jovens para o consumo do álcool foi um dos objectivos da campanha em Matosinhos

Lucina Pereira, de 30 anos, provou o cocktail especial do Bar do Óscar e assegurou que estava "agradável". Sobre a iniciativa considera "importante que as camadas mais jovens de facto percebam os malefícios do álcool" e salientou que "é preciso criar novos hábitos, contrariando a tendência para se consumir cada vez mais álcool".

Já Álvaro Pereira, também de 30 anos, alertava para o facto de os "jovens seguirem muito o que está na moda e se a moda for beber, mas sem álcool eles vão aderir". Desta forma, concluiu, "estamos a contribuir para um modo de vida mais saudável".

A noite é feita de álcool

Opinião divergente tem Bruno Clara, de 28 anos, proprietário de uma casa nocturna. Apesar de estar a provar um dos cocktails, que até garantiu ser "bom", assegura que "este tipo de bebidas são más para o negócio da noite".

Explica que "já as mulheres não pagam, só os homens é que pagam e estes não vão pagar 12 ou 15 euros para estarem a beber sumos". Acrescenta que "a noite é feita de álcool".

Porém, consegue ver que este tipo de iniciativa "faz algum sentido mas apenas nas camadas mais jovens e não generalizar a todas as pessoas".

Para o proprietário do Bar Óscar "há muitos exageros; quando fechávamos à meia-noite notava-se perfeitamente que os jovens começavam aqui já a consumir as bebidas alcoólicas para continuar pela noite fora".

Óscar Oliveira afirma que aderiu à iniciativa por ter a "ideia de que tem de ser feito mesmo alguma coisa para por um travão na juventude que consome imenso e isso não é benéfico". Não tem receio de que as outras bebidas não se vendam "porque o que queremos é travar em especial os jovens, portanto haverá sempre mercado para as outras bebidas".

Tratamento destrói cancro sem danificar tecidos

Um tratamento anti-cancerígeno capaz de se introduzir num tumor e lançar uma dose de toxinas contra o cancro sem danificar os tecidos saudáveis está a ser desenvolvido por investigadores do Instituto de Tecnologia de Massachusetts, nos Estados Unidos. Esta bomba terapêutica inteligente - um engenho minúsculo da ordem de um bilionésimo de milímetro baptizado de "nano-células" - foi testada com sucesso em ratos contra o melanoma (cancro na pele) e, embora com menor sucesso, numa determinada forma de cancro do pulmão, segundo trabalhos publicados quinta-feira na revista científica britânica Nature. Estas "nano-células", mais pequenas que um glóbulo vermelho, são colocadas num envelope gorduroso, nas quais um medicamento contra o cancro (combrétastatine) é dissolvido.

Piolhos na neonatologia de hospital em Setúbal

Seis recém-nascidos internados no Hospital São Bernardo, Setúbal, foram sábado transferidos para o serviço de Pediatria, devido à presença de um ácaro designado como "piolho do pombo" na unidade de Neonatologia, informou hoje o Conselho de Administração. Em comunicado, a administração do hospital adianta que já mandou "proceder à desinfecção" da Unidade de Neonatologia, assim como à limpeza e desinfecção de todo o sistema ar condicionado e condutas de ventilação".

Proposta de alteração de pensões do Governo tem erros segundo sindicatos

Lusa

A Frente Comum afirmou ontem que a proposta de lei do Governo sobre aposentação dos funcionários públicos contém "incorrecções" no cálculo das pensões, pelo que recusou dar por concluídas as negociações.

Após uma reunião com o secretário de Estado da Administração Pública, o porta-voz da Frente Comum, Manuel Ramos, explicou que as duas parcelas que somam o cálculo das pensões não estão correctas porque uma delas tem um valor mensal (tempo de serviço prestado até 31 de Dezembro de 2005) e a outra tem um valor anual (tempo de serviço posterior a 31 de Dezembro de 2005).

Este erro, segundo Manuel Ramos, foi reconhecido pelo Governo, que, no entanto, pretendia concluir hoje a negociação referente à proposta de lei sobre a aposentação dos funcionários, agentes e demais servidores do Estado.

A Frente Comum garante que vai apresentar uma contra proposta ao Governo, tal como está previsto na lei da negociação.

Manuel Ramos adiantou que o Executivo ainda propôs marcar uma nova reunião para quinta-feira, mas a estrutura sindical, afecta à CGTP, recusou porque quer que o Governo forneça mais elementos sobre a matéria, como por exemplo o número de subscritores da Caixa Geral de Aposentações e a média etária dos mesmos.

A proposta do Executivo estabelece a convergência do regime de protecção social da função pública com o regime geral de segurança social, no que respeita às condições de aposentação e cálculo das pensões.

Segundo a proposta do Governo, os funcionários públicos só se poderão aposentar se tiverem 40 anos de carreira contributiva e 65 anos de idade.

Actualmente, os trabalhadores do Estado podem reformar-se com 36 anos de descontos e 60 de idade.

De acordo com a proposta de lei, os novos trabalhadores da função pública, admitidos a partir de 2006, vão estar inseridos no regime geral da segurança social.

Em relação aos actuais subscritores da Caixa Geral de Aposentações, a convergência vai ser progressiva, tanto em relação à idade e tempo mínimos para passagem à aposentação, como em relação ao valor das pensões.

A partir de 2015, a convergência deverá estar concluída.

Segundo a Frente Comum, esta proposta do Governo vai atingir 350 mil trabalhadores, deixando de fora os abrangidos pelos regimes especiais da função pública.

Em relação às outras propostas que estavam em cima da mesa na reunião com o secretário de Estado - reorganização, sistematização e autonomização do regime de protecção social da Administração Pública; exercício de funções públicas por aposentados; e sistema integrado da avaliação de desempenho da administração pública - foi agendado um processo negocial até 15 de Setembro.

ECONOMIA

BP investe 23 milhões em terminal de combustíveis líquidos em Aveiro

Lucro da concessionária de auto-estradas foi de 106, 7 milhões de euros, acima do esperado pelos analistas

Lusa

A BP Portugal vai investir 23 milhões de euros na construção de um terminal de combustíveis líquidos no porto de Aveiro com uma capacidade de armazenagem de 120 mil metros cúbicos, afirmou à Lusa o administrador Francisco Vieira.

O objectivo do projecto, considerado estratégico para a BP Portugal, é aumentar a sua autonomia em termos de abastecimento de forma a diminuir a dependência da Petrogal, que tem no país o monopólio do negócio da refinação.

A BP Portugal decidiu avançar para a construção de um novo ponto de importação, que deverá estar operacional no final de 2006, depois de ter ganho a concessão para mais sete novas áreas de serviço na auto-estrada do Norte.

A construção destas novas áreas de serviço vai implicar um investimento de 20 milhões de euros, afirmou Francisco Vieira, e obrigou à alteração da estratégia da empresa para o Norte do país, que tem uma situação deficitária em termos de abastecimento.

CAT/ARQUIVO

O porto de Aveiro foi o local escolhido pela BP para instalar um terminal petrolífero

A estratégia é a diminuição da dependência da Petrogal

O novo terminal vai permitir à BP Portugal importar directamente produtos refinados e petróleo, diminuindo assim a sua dependência da Petrogal.

A BP Portugal vende anualmente cerca de 2 mil milhões de litros de combustíveis líquidos, dos quais 90 por cento são comprados à Petrogal, do grupo Galp Energia.

O administrador admite que grande parte do produto refinado deixará de ser comprado à Petrogal e adianta que este será um factor de pressão para que os preços a saída das refinarias se tornem mais competitivos.

Francisco Vieira admite também que a BP Portugal possa começar a vender o produto refinado a outras redes presentes em Portugal, mas considera que o principal objectivo do terminal de Aveiro é o de "ampliar de forma substancial a nossa autonomia de abastecimento".

Resultados abaixo da expectativa

A BP Portugal admitiu ontem que o resultado líquido dos primeiros seis meses do ano, próximo dos 3 milhões de euros, está abaixo das expectativas do plano de negócios em consequência da estagnação da economia portuguesa.

O presidente da BP Portugal, António Comprido, afirmou à agência Lusa que o resultado líquido do primeiro semestre deverá estar próximo dos 3 milhões de euros, abaixo do plano de negócios, mas acima do lucro obtido em período homólogo de 2004.

O conjunto dos negócios da BP Portugal ressentiu-se da contracção da procura de combustíveis - que baixou no primeiro semestre 3 por cento face a período homólogo - e do aumento do preço do petróleo nos mercados internacionais que "esmagou as margens", referiu o administrador Cristóvão Coimbra.

O facto dos combustíveis serem mais baratos em Espanha levou também a uma quebra do consumo nos postos de fronteira e por parte das grandes transportadoras, cujos camiões têm capacidade para armazenar grandes quantidades de combustíveis e por isso abastecerem nos países onde o produto é mais barato, acrescentou. A situação de estagnação económica registada no país afectou também o negócio dos lubrificantes com a quebra da actividade industrial.

Ministro considera sensatas declarações dos economistas sobre as obras públicas

Lusa

O Ministro das Obras Públicas, Transportes e Comunicações considerou ontem "óbvias e de bom senso" as declarações de economistas que contestaram a concretização de grandes obras públicas, mas classificou igualmente como "sensatas" as decisões do Governo na matéria.

Em declarações aos jornalistas no final da apresentação de projectos tecnológicos para as áreas que tutela, Mário Lino afirmou que os economistas "dizem coisas óbvias e de bom senso, com as quais toda a gente está de acordo".

Contudo, sublinhou que a construção do aeroporto da Ota "não é um investimento público, mas essencialmente privado" e que no caso da alta velocidade ferroviária, o impacto será negativo no caso de não se avançar.

"O que não se tem referido, ultimamente, é o impacto negativo na economia portuguesa de não avançar com o projecto" de alta velocidade, disse o ministro, manifestando que "não está disposto a pôr em causa o desenvolvimento do país".

No caso da alta velocidade, esse sim um projecto que envolve maioritariamente investimento público, o ministro disse que "este Governo tem-se limitado a tomar decisões de bom senso".

O governante lembrou que foram os governos anteriores a acertar o calendário e o traçado da alta velocidade com o Governo espanhol e que o conselho económico e social, num documento de Novembro do ano passado, afirmou "ver com bons olhos a sua concretização".

O ministro defendeu que qualquer Governo quando promove grandes obras se certifica que esse investimento "é bom para o desenvolvimento do país, o crescimento da economia e o bem-estar da população".

Por outro lado, afirmou que "todo o Governo está solidário" em matéria de controlo da despesa pública - e que "não há qualquer sombra de dúvida sobre o rumo que vai seguir".

Num manifesto, ontem publicado no jornal Diário de Notícias, 13 economistas portugueses contestam a concretização de grandes obras públicas anunciadas, considerando que pode ser "desastrosa" para Portugal, país que "vive uma profunda crise".

Ryanair transportou 150 mil na rota Porto/Londres

A companhia de aviação de baixos preços irlandesa Ryanair anunciou ontem ter transportado 150 mil passageiros nos seis primeiros meses de operação da rota de voos diários entre o Porto e Londres. De acordo com o director de vendas e de marketing da Ryanair para Portugal, David Gering, dois terços destes passageiros efectuaram a rota Porto-Londres. A Ryanair, que reclama liderança entre as companhias aéreas de baixo custo, iniciou a 19 de Janeiro a sua primeira rota regular a partir de Portugal e dá início a 31 de Outubro à ligação Porto-Frankfurt Hahn.

BOLSA DE VALORES DE LISBOA E PORTO

Comentário do dia. A Euronext Lisboa fechou ontem em alta, acompanhando a tendência europeia, com o PSI-20 a ganhar 0,46 por cento, para 7567,9 pontos, suportado sobretudo pela EDP. A Europa fechou totalmente positiva, beneficiando dos bons resultados para empresas como a Publicis, a Telefónica Móviles e a Prudential. Dos 20 títulos que compõem o principal índice accionista português, 14 subiram, apenas 2 desceram e 4 ficaram inalterados, em nova sessão de boa liquidez. Os principais destaques positivos pertenceram à Cofina, EDP e Jerónimo Martins, enquanto as únicas descidas foram protagonizadas por Media Capital e BCP. A EDP manteve a boa tendência que tem demonstrado e cumpriu a terceira sessão consecutiva a subir, neste caso 1,88 por cento, para 2,17 euros. A Hidrocantábrico, que passou a denominar-se HC Energia, registou lucros de 74,1 milhões de euros no primeiro semestre de 2005.

MAIORES SUBIDAS

FISIPE > Fecho anterior 0,13
Fecho de ontem 0,14 Variação (%) 7,69
COMPTA > Fecho anterior 1,30
Fecho de ontem 1,356 Variação (%) 4,62
PARAREDE > Fecho anterior 0,25
Fecho de ontem 0,26 Variação (%) 4,00
VAA-FUSÃO > Fecho anterior 0,30
Fecho de ontem 0,31 Variação (%) 3,33
MODELO CONT. > Fecho anterior 1,59
Fecho de ontem 1,63 Variação (%) 2,52

MAIORES DESCIDAS

VAA, SGPS > Fecho anterior 0,32
Fecho de ontem 0,31 Variação (%) -3,13
FINIBANCO > Fecho anterior 1,39
Fecho de ontem 1,36 Variação (%) -2,16
CIN > Fecho anterior 5,55
Fecho de ontem 5,44 Variação (%) -1,98
EFACEC > Fecho anterior 2,32
Fecho de ontem 2,28 Variação (%) -1,72
TEIXEIRA DUARTE > Fecho anterior 1,22
Fecho de ontem 1,20 Variação (%) -1,64

BOLSA LISBOA (ACÇÕES OFICIAL)

EMPRESA	ANTERIOR	ÚLTIMO	VARIAÇÃO%
ALTRI SGPS	1,19	1,19	
BANCO BPI	3,40	3,41	0,29
BANIF SGPS	9,30	9,27	-0,32
BCP NOM.	2,10	2,09	-0,48
BES NOM	12,64	12,78	1,11
BRISA NOM.	6,22	6,34	1,93
BRISA PRIV	6,31	6,33	0,32
CIMPOR	4,55	4,56	0,22
CIN CORP.IND	5,55	5,44	-1,98
CIRES	1,35	1,35	
COFINA SGPS	2,86	2,93	2,45
COMPTA EQUIP	1,30	1,36	4,62
CORT AMORIM	1,19	1,19	
EDP	2,13	2,17	1,88
EFACEC	2,32	2,28	-1,72
ESFINANCIAL	20,20	20,15	-0,25
ESTORIL SOLP	7,70	7,70	
FC PORTO	2,62	2,64	0,76
FINIBANCO	1,39	1,36	-2,16
FISIPE	0,13	0,14	7,69
GESCARTAO	10,72	10,72	
IBERSOL SGPS	5,38	5,39	0,19
IM.GRAO PARA	5,35	5,39	0,75
IMPRESA	5,31	5,35	0,75
INAPA	2,71	2,70	-0,37
J.MARTINS	11,83	12,00	1,44
LISGRAFICA	1,65	1,65	
MEDIA CAPITAL	6,84	6,80	-0,58
MODELO CONT	1,59	1,63	2,52
MOTA ENGIL	2,91	2,93	0,69
NOVABASE	5,88	5,90	0,34
OREY ANTUNES	5,50	5,50	
PAPEL FERNAN	2,60	2,66	2,31
PARAREDE	0,25	0,26	4,00
PORTUCEL	1,42	1,42	
PT MULTIMEDI	8,37	8,40	0,36
PT TELECOM	7,83	7,83	
REDITUS	3,27	3,31	1,22
SACYR VALLEH	19,42	19,42	
SAG GEST	1,34	1,35	0,75
SALVADOR CAE	4,04	4,04	
SANTANDER	10,10	10,09	-0,10
SEMAPA	4,72	4,75	0,64
SOARES COSTA	1,40	1,39	-0,71
SONAE IND	5,14	5,12	-0,39
SONAE SGPS	1,14	1,14	
SONAE.COM	3,18	3,19	0,31
SPORTING	2,60	2,60	
SUMOLIS	1,41	1,41	
T.DUARTE	1,22	1,20	-1,64
TERTIR ESC.	2,75	2,80	1,82
VAA,SGPS	0,32	0,31	-3,13
VAA-FUSÃO	0,30	0,31	3,33

TAXAS DE CÂMBIO IRREVOGÁVEIS

MOEDA	1 EURO
FRANCO BELGA	40.3399
MARCO ALEMÃO	1.95583
DRACMA GREGO	340.75
PESETA ESPANHOLA	166.386
FRANCO FRANCÊS	6.55957
LIBRA IRLANDESA	0.787564
LIRA ITALIANA	1936.27
FRANCO LUXEMBURGUÊS	40.3399
FLORIM HOLANDÊS	2.20371
XELIM AUSTRÍACO	13.7603
ESCUDO PORTUGUÊS	200.482
MARKKA FINLANDESA	5.94573

FUNDOS DE INVESTIMENTO, 27 DE JULHO DE 2005

DESIG. ABREV	VAL. EURO.
ACÇÕES GLO	4,34
AF AC EURO	39,87
AF ACCOES	12,28
AF AMERICA	2,88
AF CPRAZO	7,34
AF DINAMIC	5,52
AF E FIN	4,53
AF EQUILIB	5,03
AF EU UTI	5,39
AF EUROCART	10,76
AF INV A A	3,68
AF INV A E	3,59
AF INV ACCOE	2,20
AF INV AP	2,74
AF INV OBR	5,85
AF INV TF	6,55
AF JAPAO	3,38
AF M EMERGEN	5,96
AF MULTINV	7,61
AF OBRIG	6,63
AF OBRIG R	14,16
AF OBRIGAÇ	6,02
AF PORTFOLIO	9,59
AF PPA	19,82
AF PPR/E	5,60
AF PRUDENTE	5,72
AF RENDIMIEN	4,99
AF T FIXA	10,48
AF TESOURA	5,17
ALVES RIBE	6,11
AR MEPORTU	64,75
Alves Ribe	32,40
BAN E AC	2,49
BAN E R ME	5,00
BAN EST AG	2,99
BAN EST CO	5,11
BAN EST EQ	4,27
BAN OBRIG.	5,02
BANIF ACCO	4,50
BANIF E OB	6,44
BANIF E TE	6,63
BANIF EURO R	
BANIF GEST+O	5,27
BANIFUNDO PP	5,78
BARC FPR/E	11,53
BARC GL MO	10,93
BBVA B EUR	2,66
BBVA CASH	8,90
BBVA DISP	8,39
BBVA LIQUIDE	5,12
BBVA MIXTO	4,85
BBVA MULTI	4,63
BBVA PPA	5,14
BBVA TAXA VA	5,14
BBVA TX.FI	8,03
BCL CP	10,59
BCL FPA	14,81
BCL FPR/E	12,61
BCL GLOBCO	7,14
BCL PRACPT	12,04
BCL PRETES	9,03
BCL PROBPT	9,08
BCL REND	11,70
BCP GT	5,78
BIC PPR	13,72
BIC TFTES	6,43
BIG CREC G	5,13
BIG EU CA	5,51
BIG MOD	11,26
BIG SEC	5,64
BIG VALOR	9,60
BNC - OPORTU	10,25
BNC AC	3,44
BNC ETF	5,94
BNC G.25	5,28
BNC G.50	4,41
BNC G.75	3,71
BNC PPA	5,37
BNC REND	8,13
BNC TESOURAR	5,02
BNC VALOR	3,72
BPI	1,15
BPI ACCOES	20,10
BPI AMERIC	5,49
BPI BONDS	6,61
BPI BRASIL	4,49
BPI EUROPA	10,84
BPI EUROTX	11,15
BPI FIN	4,43
BPI GLOBAL	7,17
BPI LIQ	6,38
BPI O A RE	7,16
BPI PORTUG	11,56
BPI POUPAC	13,35
BPI REESTR	5,46
BPI REF IN	13,14
BPI REFORM	13,00
BPI RENDA TR	5,00
BPI T VAR	7,44
BPI TESO	6,70
BPI TX FIX	5,56
BPI TX VAR	5,60
BPI UNIV.	5,50
BPI VIDA T	5,55
BPI VIDA T	4,17
BPI VIDA T	5,52

DESIG. ABREV	VAL. EURO.
BPN ACÇÕES	5,45
BPN OPTIM	5,86
BPN RENDA ME	5,00
BPN SEG	5,82
BPN TESOURAR	5,30
BPN VAL	6,11
C-MBIO INVES	5,04
CAIXA MULT	5,45
CAIXAGEST	3,58
CAIXAGEST	3,86
CAIXAGEST	3,17
CAIXAGEST	2,77
CAIXAGEST	10,94
CAIXAGEST MA	5,78
CAIXAGEST MA	5,34
CAIXAGEST PP	14,73
CAIXAGEST PR	5,10
CAIXAGEST PR	5,35
CAIXAGEST SE	5,27
CARTEIRA ALT	5,11
CG G EUROO	6,33
CG GEUROAC	3,49
CG GINTERO	4,60
CG GLUSOAC	4,05
CG GMON	5,75
CX MAXIV	4,47
CXG A. EUR	8,75
CXG AC PT	16,00
CXG CPRAZO	9,54
CXG INV	6,28
CXG INV 2	5,91
CXG MOEDA	6,78
CXG OB. EU	9,09
CXG PPAVFI	8,51
CXG REND	4,99
CXG RMENS	4,99
CXG TES	10,16
E S A GLOB	7,56
E S AC AME	8,49
E.F. BA SE	23,37
E.F. TEL C	8,17
E.FACCOES	22,70
E.FCICLIC	25,07
E.S. FIX I	4,79
E.S. LIQ.	7,08
E.S. MERC	4,94
E.S. OPCAO C	5,32
E.S. OPCAO D	4,30
E.S. PORTF	5,18
E.S. TOP R	5,72
E.S.CAPITALI	5,11
E.S.ESTRATEG	5,18
E.S.PORT I	5,25
ES A EUROP	10,54
ES CAPITAL	9,12
ES CPFTES	105,55
ES MON F T	6,20
ES OBRIEUR	9,70
ES OGLOBAL	9,21
ES POR ACC	5,31
ES POUPAC	12,02
ES RENDTRI	4,99
ES RENMENS	4,98
ES TESFTES	7,05
ESOPMOD	4,90
ESPIRITO S	10,41
ESPORTF FF	5,71
ESPIRITO S	9,94
ESPIRITO S	7,67
EST MOD FF	5,57
EUR CAP 20	50,20
EURO C.2004	50,15
EUROSUL	21,00
F MERC MON	5,46
F.T.SNOVOF	10,24
FF AF M ALFA	7,18
FF AF M BETA	7,29
FF AF M DELT	7,44
FINI B C	4,32
FINI S C	2,95
FINIB MEMR	10,41
FINICAP	6,10
FINIGLOB	6,68
FINIRENDM	5,13
FUNDO GARANT	5,10
GEST ACTFF	6,06
HEDGE FUND I	5,05
M AC EUR	42,93
M. GEST.DI	36,13
M. GEST.EQ	45,33
M. GEST.PR	48,69
MERCADOS E	5,45
MG AC EU	36,81
MG ACCOES	95,97
MG MONET	61,68
MG OBR AGR	53,28
MG OBRIG	80,18
MG REND M	49,90
MG TES	80,00
MG TF	63,31
MILLENNIUM D	50,11
MILLENNIUM G	50,50
MILLENNIUM R	51,81
MULTI CURTO	5,14
MULTIBOND PR	5,32
MULTIEQUIL-B	5,10

DESIG. ABREV	VAL. EURO.
MULTIGLOBA	5,32
MULTINV	5,61
MULTIPROTECA	5,05
MUNDINVEST-F	5,10
NOV ECON 2	20,22
NOVO FOBR	10,79
OBRIG 7	5,83
POS GES GL	55,27
POST ACC	9,02
POST CAP	13,24
POST REND	4,99
POST TES	9,07
POUPANAA PRE	5,37
PPA FINIBANC	7,85
PRESTI 201	4,84
PRESTI 202	4,60
PRESTI2035	4,31
RAIZ CONSE	5,18
RAIZ EUR	4,05
RAIZ GLOB	4,60
RAIZ POUP	8,10
RAIZ REND	5,84
RAIZ TES	7,27
RAIZPOUPAC	14,78
RED E COM	49,87
S FPR	11,95
SANT A EUR	4,20
SANT MULTI	4,77
SANT.IAC I	4,28
SANT.TELC	2,75
SANT.UNIBA	4,50
SAPORT	21,69
SAU LAZ	34,57
SIBERA	8,56
SMULTIPOU	5,48
SPPA	28,03
TOT OBRIG	5,68
TOTTA C. E	50,29
UNICAR PRO	6,22
UNICART M	5,88
UNIPPR/E	18,39
UNITAXA F	9,84
V.FUTURO 2	25,13
VALOR FUT.	5,87

NACIONAIS: IMOBILIÁRIOS

Desig. Abrev	Val.Últ.
AMORIM*	5,38
BANIF IMOPRE	6,18
BBVA IMOBILI	5,21
BNC PREDF	9,68
BONANCA I *	36,76
BONANCA I *	38,09
BPN IMOGLO	1.064,37
BPN IMONEG	6,17
BPN IMOREA	107,63
BPN RE	663,49
CAPITALTUR *	503,58
CONTINENTAL	5,04
COR VIEGAS	10,03
CRESCENDIS *	500,00
EFISA IMOB	66,75
EUROFUNDO	2.476,26
FIIMOBFTTU	5,81
FINIMOBIL	76,61
FINIMOBILIAR	78,78
FINIPRED	7,25
FINIPREDIAL	7,45
FUNDICAPITAL	1.012,45
FUNDICENTR	1.000,00
FUNDIMO	7,80
GEF 2	8,34
GESPATREND	10,92
GEST IMOB	6,77
GESTAO IMOBI	6,80
GESTIMO*	8,14
GRUPO BFE	5,78
HISPIMOB 2	4,05
IMODESENVOL.	8,07
IMOFOMENTO	5,40
IMOREND.	5,67
IMORENDA	5,00
IMOS ACUM	4,73
IMOSOCIAL*	6,18
IMOSONAE 2	71,53
IMOSOTTO ACU	4,73
IMOVEST	9,22
LUSIMOVEST	60,00
MARGUEIRA CA	1,34
MAXIRENT *	7,72
MILLENNIUM R	50,88
MILLENNIUM R	51,23
NOVIMOVEST	5,99
PORTF IMOB	7,13
PORTFOLIO IM	7,34
PRESTGES 1	84,99
PROMOVEST *	1.000,00
REND PRED	4,99
SAUDEINVESTE	1.031,23
SOLID *	1.162,50
TDF	16,04
TUR II	53,72
URBIFUNDO	6,31
VILA GALE *	32,91
VIP	9,01
VIS ESCR	5,93

INDÍCES GERAIS

DESIGNAÇÃO	ANTERIOR	ÚLTIMO	VAR.(%)
AEX AMSTERD.	395,55	395,10	-0,11
CAC 40	4.420,78	4.433,13	0,28
DAX	4.843,49	4.855,35	0,24
DJ STOXX 50	3.117,10	3.124,08	0,22
DOW JONES	10.579,70	10.593,30	0,13
EURO STOXX50	3.302,98	3.310,84	0,24
EUROFIRST300	1.170,91	1.173,83	0,25
EUROTOP 100	2.541,38	2.546,15	0,19
FTSE 100	5.256,20	5.263,60	0,14
FTSE LATIBEX	1.305,20	1.306,70	0,11
HANG SENG	14.769,90	14.801,80	0,22
IBEX 35	10.043,30	10.088,70	0,45
LATIBEX TOP	2.288,60	2.302,60	0,61
MADRID	1.085,59	1.089,86	0,39
MIBTEL	25.703,00	25.757,00	0,21
NASDAQ 100	1.598,93	1.601,13	0,14
NIKKEI	11.737,90	11.835,00	0,83
PSI GERAL	2.275,48	2.285,95	0,46
PSI-20	7.532,88	7.567,90	0,46
S&P 350	1.176,26	1.178,79	0,22
S&P 500	1.231,16	1.232,44	0,10
S&P EURO	1.289,94	1.293,95	0,31
S&P/MIB	33.630,00	33.658,00	0,08

CÂMBIOS INDICATIVOS

MOEDA	EUROS
BAHT DA TAILÂNDIA	49,990
COROA CHECA	30,242
COROA DA ESLOVÁQUIA	39,130
COROA DA ESTÓNIA	15,6466
COROA DA ISLÂNDIA	77,51
COROA DINAMARCA	7,4616
COROA NORUEGUESA	7,9035
COROA SUECA	9,4385
DÓLAR AUSTRALIANO	1,5889
DÓLAR CANADIANO	1,4846
DÓLAR DA N. ZELÂNDIA	1,7672
DÓLAR DE HONG-KONG	9,3261
DÓLAR DE SINGAPURA	2,0005
DÓLAR DOS EUA	1,1990
ESCUDO CABO-VERDIANO	110,265
FORINT DA HUNGRIA	245,27
FRANCO SUIÇO	1,5618
IENE DO JAPÃO	134,92
KUNA DA CROÁCIA	7,3030
LATS DA LETÓNIA	0,6963
LEU DA ROMÉNIA	3,5215
LEV DA BULGÁRIA	1,9555
LIBRA DE CHIPRE	0,57390
LIBRA ESTERLINA	0,69030
LIRA DE MALTA	0,4293
LIRA TURCA	1,6100
LITAS DA LITUÂNIA	3,4528
PATACA DE MACAU	9,6059
PESO DAS FILIPINAS	67,294
RAND DA ÁFRICA DO SUL	8,0132
REAL BRASILEIRO	2,9076
RINGGIT DA MALÁSIA	4,4977
RUBLO DA RÚSSIA	34,4510
RUPIA DA INDONÉSIA	11.787,37
TOLAR DA ESLOVÉNIA	239,5200
WON DA COREIA DO SUL	1.234,37
YUAN DA CHINA	9,7272
ZLOTY DA POLÓNIA	4,1053

TAXAS DE JURO

PRAZO	EURIBOR	LISBOR
Overnight	2,070	2,096
1 semana	2,080	2,101
2 semanas	2,080	2,103
1 mês	2,090	2,110
2 meses	2,100	2,120
3 meses	2,110	2,127
6 meses	2,140	2,145
1 ano	2,180	2,186

INTERNACIONAL

Detido em Birmingham um dos prováveis terroristas do 21 de Julho

Yasin Hassan Omar, de 22 anos, terá tentado fazer explodir uma bomba no metro entre as estações de Warren e Oxford Streets

STEPHEN POND/EPA

Ontem, a polícia britânica deteve seis indivíduos por suspeita de terrorismo

A polícia britânica deteve ontem seis indivíduos por suspeitas de terrorismo, aumentando para 11 o número total de detenções já efectuadas em Inglaterra depois dos atentados bombistas de 7 de Julho.

As operações mais significativas foram lançadas num bairro residencial da cidade de Birmingham, a norte de Londres, onde a polícia deteve quatro indivíduos, sendo um deles Yasin Hassan Omar, ou seja, um dos quatro homens identificados nos últimos dias pela polícia como responsáveis pelos ataques falhados do dia 21.

Esta é a primeira vez que a Scotland Yard chega a um dos homens directamente envolvidos na execução dos atentados que já na terça-feira tinham sido identificados pelo comandante-geral da polícia metropolitana, Ian Blair, como os "elementos mais perigosos".

Segundo a polícia, Yasin Hassan Omar, 22 anos, tentou fazer explodir uma bomba num comboio entre as estações do metropolitano de Warren Street e Oxford Street.

No local da detenção, em Birmingham, os agentes da polícia confirmaram que foi necessário utilizar uma arma paralisante para parar o homem que se preparava para fugir, mas o seu estado de saúde é considerado "perfeitamente normal".

Depois de detido, o suspeito foi transportado para uma esquadra de Londres, onde deverá agora ser interrogado pela equipa responsável pela investigação aos atentados, na esperança de que revele dados sobre o planeamento da operação e o paradeiro dos restantes elementos.

A operação obrigou ainda a polícia a provocar a explosão controlada de um objecto suspeito que Yasin transportaria. A operação implicou a evacuação de mais de cem casas.

Quase simultaneamente, a escassos quilómetros deste local, foram detidos mais três suspeitos que se julga estarem relacionados com o caso e que ficaram sob custódia da polícia local.

Os restantes dois suspeitos detidos ontem de manhã, também ao abrigo da lei antiterrorista, viajavam no comboio que faz a ligação entre Newcastle e Londres. A polícia britânica ainda não revelou a identidade de qualquer um destes cinco suspeitos nem explicou que tipo de intervenção tiveram nos atentados de dia 7 e 21 de Julho.

No aeroporto de Luton foi também detido um indivíduo que se preparava para embarcar num avião para França e que, de acordo com algumas testemunhas oculares, tinha "um comportamento estranho". O incidente acabou por revelar-se um falso alarme e o indivíduo já foi autorizado a prosseguir a viagem.

Finalmente, a polícia britânica interrompeu a circulação e evacuou parte de Fleet Street, uma das principais ruas na zona financeira de Londres, onde foi encontrado um pacote suspeito, disse um polícia no local. O alerta foi dado cerca das 12h30 (mesma hora em Lisboa) e a polícia isolou Fleet Street numa distância de 75 metros e evacuou lojas e vários edifícios.

Dois autocarros de dois andares, já sem os passageiros, estavam imobilizados na zona fechada da rua.A polícia metropolitana não adiantou quaisquer pormenores sobre este alerta.

Roma quer substituir PJ pelo exército na luta aos bombistas

O Senado italiano aprovou, no âmbito de uma lei sobre a administração pública, uma disposição que prevê conceder ao exército os poderes da polícia judiciária, como proceder a controlos de identidade, detenções e buscas.

A Câmara dos Deputados terá de aprovar esta lei, cuja votação no Senado decorreu terça-feira, para que entre definitivamente em vigor, afirmou já estar de acordo sobre o princípio, mas não sobre a forma.

"Dado que se trata de uma medida excepcional para responder ao terrorismo, pedimos que seja debatida no âmbito do decreto antiterrorismo, que o Governo deve ainda apresentar, e não no âmbito da lei sobre a administração pública", sublinhou o deputado Marco Boato, membro da Comissão dos Assuntos Constitucionais da Câmara dos Deputados.

Toda a oposição, bem como vários membros dos partidos da coligação governamental de Silvio Berlusconi, apoiaram este pedido. "Não nos opomos sobre a matéria, mas sobre o método porque não se pode falar de coisas tão delicadas numa lei abrangente sobre a administração pública", acrescentou Boato.

O Governo italiano adoptou, há cinco dias, um pacote de medidas antiterroristas no âmbito de um decreto que deve ser ainda aprovado pelo Parlamento, mas este documento não prevê a utilização dos militares para tarefas policiais.

Cerca de 2.500 militares estão já destacados em território italiano no quadro de medidas de luta antiterrorista adoptadas em 2001, na sequência dos atentados de 11 de Setembro de 2001 nos Estados Unidos. A sua missão consiste em vigiar potenciais alvos, como aeroportos, portos, casernas.

Alerta vermelho em França

Também o Governo francês decidiu reforçar rapidamente o arsenal antiterrorista, nomeadamente nos domínios da vídeo-vigilância e da conservação dos registos telefónicos.

O Conselho de Segurança Interna (SCI), presidido pelo chefe de Estado francês, Jacques Chirac, decidiu, igualmente, reforçar a vigilância de indivíduos ou redes consideradas de risco, informaram fontes do palácio presidencial.

O nível de alerta do denominado "plano Vigipirate" manteve-se no vermelho (terceiro nível, depois do amarelo e laranja e antes do escarlate), implicando medidas de segurança reforçadas e mobilização importante de soldados e polícias para patrulhar lugares públicos.

Os controlos fronteiriços mantêm-se desde 9 de Julho, altura em que o Exec tivo francês accionou por razões de segurança a cláusula de salvaguarda do Acordo de Schengen. Villepin entrou na reunião do CSI depois de chegar de Londres, onde se encontrou com Tony Blair.

EPA

Itália quer atacar de forma incisiva o terrorismo

O Comércio do Porto
Quinta-feira, 28 de Julho de 2005

Fidel Castro acusa dissidentes de serem "mercenários e traidores"

O Presidente cubano, Fidel Castro, fez anteontem à noite um discurso de quase quatro horas na festa nacional do país, centrando-se nos "traidores" dissidentes e na economia do país.

Perante cerca de 5.000 convidados, nomeadamente o corpo diplomático, reunidos no teatro Karl Marx, em Havana, o Presidente Cubano acusou os Estados Unidos de dirigirem a dissidência interna e advertiu que o "povo" não tolerará "actos de provocação" dos "mercenários e traidores".

Durante o seu discurso pelo "Dia de la Rebeldia Nacional", Castro aludiu aos incidentes registados nos últimos dias entre grupos pró-governamentais e dissidentes, aos quais se referiu como "mercenários e traidores" ao serviço dos Estados Unidos.

O Presidente desmentiu também que Cuba atravesse "uma profunda crise económica" e assegurou que o crescimento no primeiro semestre foi de 7,3 por cento, devendo chegar aos 9 por cento no fim do ano.

Depois das criticas aos Estados Unidos e o apoio ao Presidente da Venezuela, Hugo Chavez, o Presidente cubano, que fará 79 anos no próximo mês, concluiu o seu discurso com a frase que tornou célebre em 1953, quando do assalto ao quartel de Moncada: "A história me absolverá". A festa nacional de 26 de Julho assinalou este ano o 52º aniversário do assalto ao quartel de Santiago de Cuba por Fidel e os seus apoiantes, ponto de partida para a revolução vitoriosa seis anos mais tarde. O dia 26 de Julho de 1953 simboliza o início da luta contra a ditadura de Fulgêncio Baptista. O processo iniciado com o assalto ao quartel Moncada terminou a 1 de Janeiro de 1959 com a independência definitiva do país.

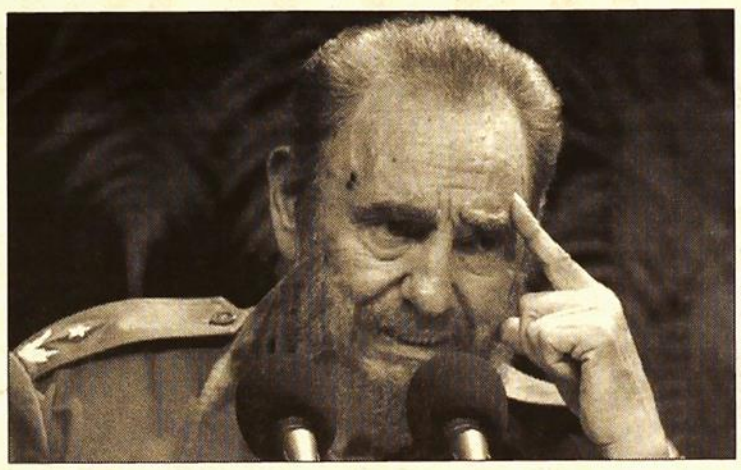

ALEJANDRO ERNESTO/EPA

Fidel Castro centrou o seu discurso nos "traidores"

Hoje Moncada é um museu da história da revolução cubana e o dia 26 de Julho transformou-se no Dia da Rebeldia.

Diplomatas argelinos assassinados pela Al-Qaeda na capital do Iraque

O grupo Al-Zarqawi reinvidicou a execução dos dois homens e o presidente argelino já disse que foi um acto monstruoso e ignóbil

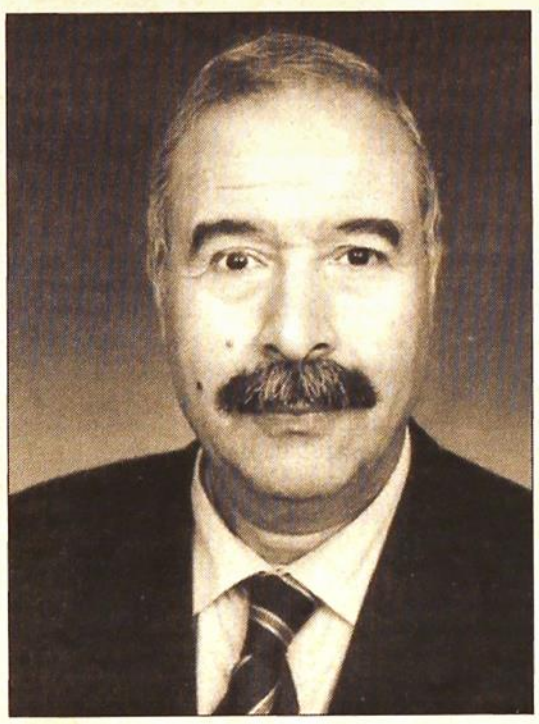

REUTERS

Os dois diplomatas foram mortos depois de terem sido sequestrados

O grupo do chefe da Al-Qaeda no Iraque, Abu Mussab al-Zarqawi, anunciou ontem na Internet ter executado os dois diplomatas argelinos sequestrados em Bagdad.

"Os vossos irmãos da ala militar da Organização Al-Qaeda na Mesopotâmia procederam hoje, 27 de Julho, à aplicação do veredicto do tribunal islâmico", diz-se num comunicado do grupo difundido num "site" islamita. "Deste modo - prossegue -, o presidente da missão diplomática argelina Ali Belaroussi e o adido diplomático Azzedine Belkadi foram mortos".

Entretanto, o presidente argelino, Abdelaziz Bouteflika, confirmou já o assassínio em Bagdad dos diplomatas.

"Os sequestradores assassinaram de maneira cobarde os nossos dois representantes em Bagdad, cumprindo as suas ignóbeis ameaças, apesar de todos os apelos lançados para que as suas vidas fossem respeitadas", lê-se num comunicado presidencial emitido em Argel.

Bouteflika realçou que os diplomatas "morreram no cumprimento do seu dever profissional" e recorda que a Argélia, que "sofreu durante mais de uma década os horrores de um terrorismo que ofendeu os valores do Islão, nunca caiu no erro de confundir a religião com o terror".

"Por isso, e porque o nosso país sempre defendeu as causas justas, por ser uma autêntica terra muçulmana, não era merecida esta inqualificável agressão, em que o absurdo anda a par com a cobardia", acrescenta o presidente argelino. Referindo-se aos autores do assassínio, adianta que "ninguém reconhecerá que pertencem ao Islão, que são combatentes ou que são humanos, porque o acto monstruoso que cometeram define-os como bárbaros abjectos".

"Um acto contrário a todos os valores humanos e de civilização só servirá para reforçar a funesta ideia de quem tenta identificar o Islão e terrorismo", conclui o chefe de Estado argelino.

Ali Belaroussi, 62 anos, e Azzedine Belkadi, 47, foram sequestrados juntamente com o seu motorista no bairro de Al Mansur, no oeste de Bagdad. O grupo de al-Zarqawi sequestrou e matou, no passado 7 de Julho, o embaixador do Egipto em Bagdad, Ihab al Sherif.

Rumsfeld e Jaafari acordam redução de tropas

Entretanto, o primeiro-ministro iraquiano, Ibrahim Jaafari, e o Secretário da Defesa norte-americano, Donald Rumsfeld, anunciaram ontem que os dois países acordaram uma série de "passos práticos" para reduzir o número de soldados da Força Multinacional no Iraque.

No entanto, os dois representantes não precisaram o número de militares sujeitos a esta redução, nem a data em que [a redução] decorrerá. "Vamos dar uma série de passos no terreno para modificar a posição das tropas iraquianas em algumas zonas do país, o que significa uma redução do número da Força Multinacional", disse Jaafari em conferência de imprensa.

O primeiro-ministro iraquiano sublinhou que toda a redução da Força Multinacional - que hoje conta com mais de 170.000 soldados, a maioria dos quais norte-americanos - deverá fazer-se com o consenso do Governo iraquiano para não criar nenhum vazio em questões de segurança.

Um alto responsável iraquiano encarregado da segurança, Muaffak al-Rubai, indicou que a Força Multinacional poderá transferir aos iraquianos, até Dezembro, o controlo de dez cidades importantes do Iraque, bem como alguns bairros de Bagdad.

Também o comandante das forças americanas naquele território, o general Casey, considerou que o número de soldados americanos no Iraque pode ser reduzido caso o processo político no país e o desenvolvimento das forças de segurança iraquianas continuem bem.

Enquanto isso, uma sondagem do diário "USA Today" e a CNN e realizada pelo instituto Gallup, a maioria dos americanos (51 por cento) pensa que os EUA não sairão vencedores desta guerra contra o Iraque e que não poderão instituir um Governo democrático neste país.

Resultados das eleições guineenses publicados hoje

O presidente da Comissão Nacional de Eleições da Guiné-Bissau afirmou ontem que a sede desta instituição foi alvo de uma tentativa de assalto de madrugada, o que levou a adiar para hoje a publicação dos resultados das presidenciais.

Em declarações à imprensa, El Haj Malam Mané não precisou a identidade das pessoas que tentaram assaltar a sede da CNE em Bissau, mas classificou a situação de preocupante e, por isso, deu ordens para atrasar, num dia, a publicação prevista para ontem dos resultados provisórios da segunda volta do escrutínio.

Malam Mané precisou que, se houver garantias de segurança por parte das autoridades, os resultados das eleições de domingo serão publicados hoje, não tendo, contudo, apontado a hora e local para o efeito.

O presidente da CNE informou ainda que vai pedir um reforço de segurança para a instituição ao ministro do Interior, Mumine Embaló.

Protestos das duas candidaturas refutados

Numa alusão aos protestos das duas candidaturas sobre o atraso na divulgação dos resultados, Malam Mané lembrou que a lei eleitoral prevê um período de 72 horas, que só expirou ontem às 18h00 de Lisboa, mas acrescentou estar já na posse de todos os dados relativos às nove regiões administrativas do país.

Segundo o presidente da CNE, a falta de segurança é o motivo fundamental do atraso na divulgação dos resultados do escrutínio que opôs Malam Bacai Sanhá a João Bernardo "Nino" Vieira, dois homens do PAIGC (embora um deles -"Nino"- já afastado há muito daquele partido).

DESPORTO

JORGE COSTA Livro

"Capitão" apresentado a 1 de Agosto na Ribeira

Jogador do FC Porto revela episódio da braçadeira com Octávio Machado e a saída da selecção Pág. 23

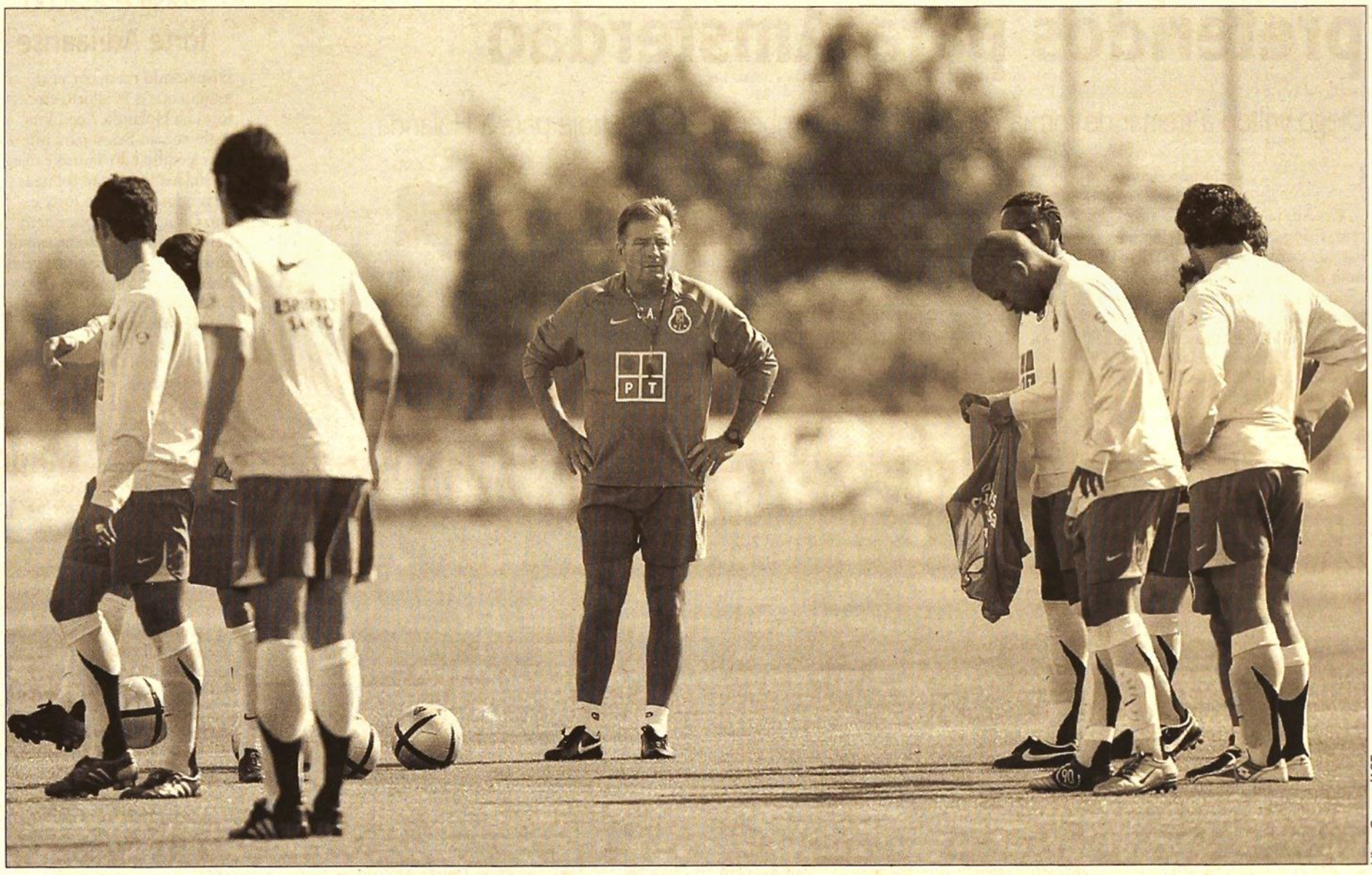

Vítor Garcez/ASF

Rumo a Amesterdão

■ Co Adriaanse não convocou Jorge Costa nem Nuno Valente, por opção, para o torneio que amanhã se inicia na capital holandesa ■ Diego e César Peixoto, lesionados, também ficam de fora

/ Página 26

FUTEBOL AF AVEIRO

Presidente do Caldas de S. Jorge recebeu ameaças de morte e demitiu-se

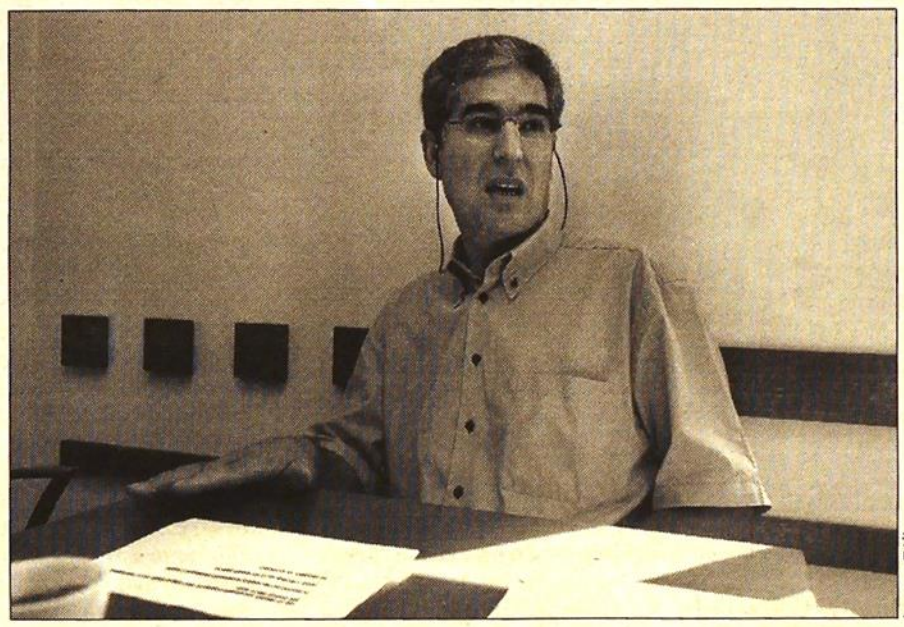

Lume Félix

Jorge Santos diz que está a ser perseguido desde que tomou conta dos destinos da colectividade de Aveiro. O seu escritório de contabilidade já foi assaltado e a esposa violentamente agredida, sendo suturada com 60 pontos na cabeça

Página 28

SuperLiga ■ F.C. Porto

Jorge Costa e Nuno Valente preteridos para Amsterdão

Diego voltou a treinar de forma condicionada e também não viaja hoje para a Holanda

Vaz Mendes (textos)

Co Adriaanse elaborou ontem, findo o treino no Olival, a lista de convocados para o Torneio de Amsterdão, na qual incluiu 20 jogadores, registando-se, com alguma surpresa, as ausências, por opção técnica, do capitão Jorge Costa e do lateral esquerdo Nuno Valente, dois dos "históricos" do FC Porto. Por outro lado, o médio Diego, que na véspera havia integrado o treino sem limitações, também não viaja para a Holanda.

Os dragões defrontam amanhã o Boca Juniors (18 horas) e o Arsenal (dia 31, às 17h30) no Arena de Amsterdão, com transmissão em directo na RTP 1, naquele que é considerado um dos mais importantes torneios de Verão. Se as "dispensas" de Jorge Costa e de Nuno Valente podem causar uma certa admiração, também não deixa de surpreendente a chamada de oito avançados, sinal de que os portistas vão com "tudo" para tentarem conquistar a prestigiada competição.

FOTOS: VÍTOR GARCEZ/LUSA

Jorge Costa ficou de fora dos planos de Co Adrianse para o Torneio de Amsterdão

Os mesmos de Brugge, sem César Peixoto

Seja como for, estabelecendo-se um paralelismo entre a "convocatória" de Adriaanse para o último jogo que o FC Porto disputou com o Brugge, no seu último dia de estágio, a estratégia do técnico holandês, se comparada com a que elaborou para a viagem a Amsterdão, apresenta apenas uma alteração.

Com efeito, a lista ontem fornecida apenas não contempla o nome de César Peixoto, que está lesionado, entrando para o seu lugar o croata Sokota, que não se encontrava nas melhores condições físicas aquando da partida com os belgas do Brugge. Fora dos convocados ficam ainda os lesionados Bosingwa e Bruno Moraes, bem como o guarda-redes Paulo Ribeiro e o avançado brasileiro Alan, estes últimos por opção técnica.

Para a "operação" Amsterdão, a primeira convocatória oficial da época ficou elaborada desta forma: **Guarda-redes:** Vítor Baía e Helton; **Defesas:** Sonkàya, Pedro Emanuel, Pepe, Ricardo Costa, Bruno Alves e Leandro; **Médios:** Jorginho, Paulo Assunção, Raul Meireles, IIbson e Lucho Gonzalez. **Avançados:** Ricardo Quaresma, Hélder Postiga, McCarthy, Hugo Almeida, Ivanildo, Sokota e Lisandro Lopez.

"Espreitadela" em 15 minutos ao onze de Co

Raul Meireles parece ser uma sólida aposta do técnico holandês para o meio-campo

O plantel portista efectuou ontem, no Olival, o derradeiro apronto antes da partida para Amsterdão, que ocorrerá hoje pelas 9 horas da manhã. Num treino que decorreu à porta fechada, apenas aberto aos jornalistas durante os primeiros 15 minutos, deu para ver a disposição dos jogadores em campo, antes da peladinha, obviamente realizada longe de olhares mais curiosos.

Contudo, pela inicial divisão dos dois grupos no relvado - e mais um outro que incluía os três guarda-redes - foi fácil verificar num deles um bem desenhado onze - no caso um dez - descontando-se Vítor Baía ou Helton, que podem até alternar a baliza nos dois encontros que o FC Porto efectuará em Amsterdão.

Assim, de um lado "alinhavam" os seguintes jogadores:

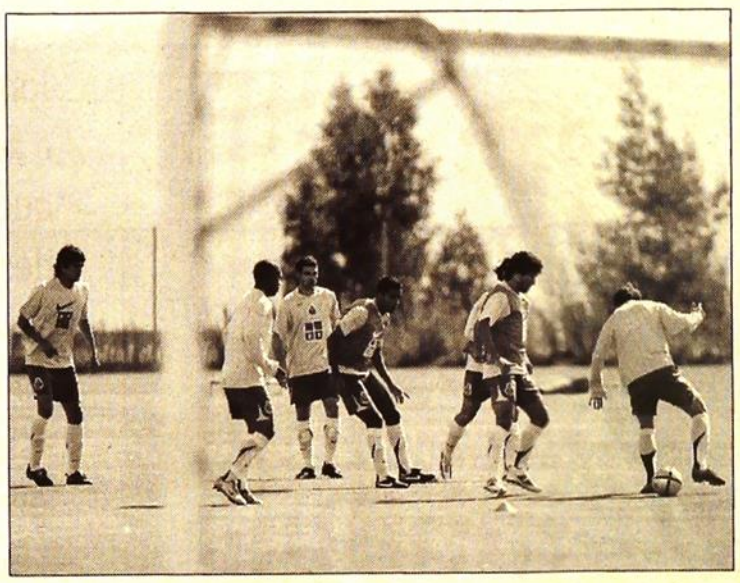

O FC Porto pode já ter um onze moldado para o jogo com o "Boca"

Sonkaya, Ricardo Costa, Pedro Emanuel, Leandro, Raul Meireles, Jorginho, Lucho, Jorginho, Hélder Postiga, Lisandro e McCarthy. Feita a observação, eventualmente juntando-se Vítor Baía ao grupo, eis um onze com fortíssimas possibilidades de alinhar diante do Boca Juniors, o que nem seria novidade nenhuma. Registe-se a inclusão de Raul Meireles, um jogador em quem, decididamente, Adriaanse parece apostar para as funções mais defensivas do meio-campo portista.

Peixoto com entorse

César Peixoto é a mais recente baixa dos dragões, a recuperar de uma entorse no pé direito, pelo que não viajará hoje para Amsterdão. Também Diego, que anteontem estava em pleno, voltou a fazer treino inegrado condicionado, fica no Porto a recuperar da mazela. Bosingwa limitou-se a fazer tratamento, enquanto que o avançado brasileiro Bruno Moraes dividiu a manhã pela sala de tratamentos e pelo ginásio, para depois se exercitar no relvado.

Léo Lima "azedou" no Brasil e atacou forte Adriaanse

Dispensado no decorrer do estágio que o FC Porto efectuou na Holanda, Léo Lima regressou ao Brasil para integrar a equipa do Santos e disse de sua justiça. E não foi nada de modas, atacando forte e feio Co Adriaanse por quem, defifinivamente, não morre de amores. "O Brasil é cinco vezes campeão do Mundo. A Holanda não tem nada. A escola brasileira é a melhor e não tem o que discutir", disse o futebolista, nada satisfeito com a sua dispensa .

"Como é que ele pode afirmar que não me adaptei à Europa, se eu lá joguei durante quatro anos? Se não me tivesse adaptado ao estilo da Europa, não terminaria nem o primeiro ano", referiu Léo Lima, comparando o seu problema aos que Giovanni e Rivaldo enfrentaram no Barcelona nos tempos de Van Gaal. "Deve ser da escola deles mesmo. É tudo cria do mesmo gado...", atirou a médio do Santos.

Empresário de McCarthy volta a lançar a confusão

Numa altura em que Benni McCarty parece plenamente reconciliado com o clube e com os adeptos portistas, o empresário do jogador veio novamente à carga e garantiu que o jogador mantém a vontade de ir embora para o futebol inglês. Em declarações à Rádio Renascença, Rob Moore voltou a criar confusão.

"Não há qualquer mudança, continua tudo na mesma. O FC Porto recusou uma proposta do Blackburn, não há nada a fazer, o jogador vai cumprir o seu contrato. Ele sempre foi muito profissional, mas isso não o impede de jogar numa outra liga", referiu, garantindo que McCarthy jamais prolongará o seu vínculo com os dragões.

Jogo com o Estrela antecipado para o dia 20

O FC Porto anunciou, através do seu site oficial, que o primeiro jogo oficial da época irá realizar-se a 20 de Agosto, um sábado, frente o Estrela da Amadora, relativo à jornada inaugural da SuperLiga. O Estádio do Dragão receberá, assim, o arranque do campeonato pelas 19h15 desse dia.

F.C. Porto

Capitão. O livro que conta histórias da carreira de Jorge Costa

■ Prefácio do livro foi escrito pelo Presidente da República, Jorge Sampaio

Bernardino Barros

Capitão. O nome do livro que revela e descobre o verdadeiro Jorge Costa. Não só o que os amantes do futebol se habituaram a ver nos relvados, com a camisola do FC Porto ou com a da Selecção, mas sobretudo o pai, o homem, que está por detrás da figura do jogdor de futebol. O livro escrito por dois jornalistas de nomeada, Carlos Pereira Santos e Rui Cerqueira, vai ser lançado no próximo dia 1 de Agosto, na Praça da Ribeira pelas 19 horas.

Um livro que se divide por dez capítulos, que página após página nos levam a vaguear pela infância de Jorge Costa, a alegria que sentiu ao conquistar o primeiro título, a passagem pelo penafiel e Marítimo antes de se fixar de vez no FC Porto, a saga do tri, do tetra e do pentacampeonato, marco histórico no clube e no futebol português, o episódio da braçadeira e o conflito com Octávio Machado, a saída para o Charlton, o adeus á selecção nacional e que termina com o que os outros pensam do Bicho. O prefácio do livro é da autoria do Presidente da República, Jorge Sampaio que nãp poupa elogios ao jogador do FC Porto.

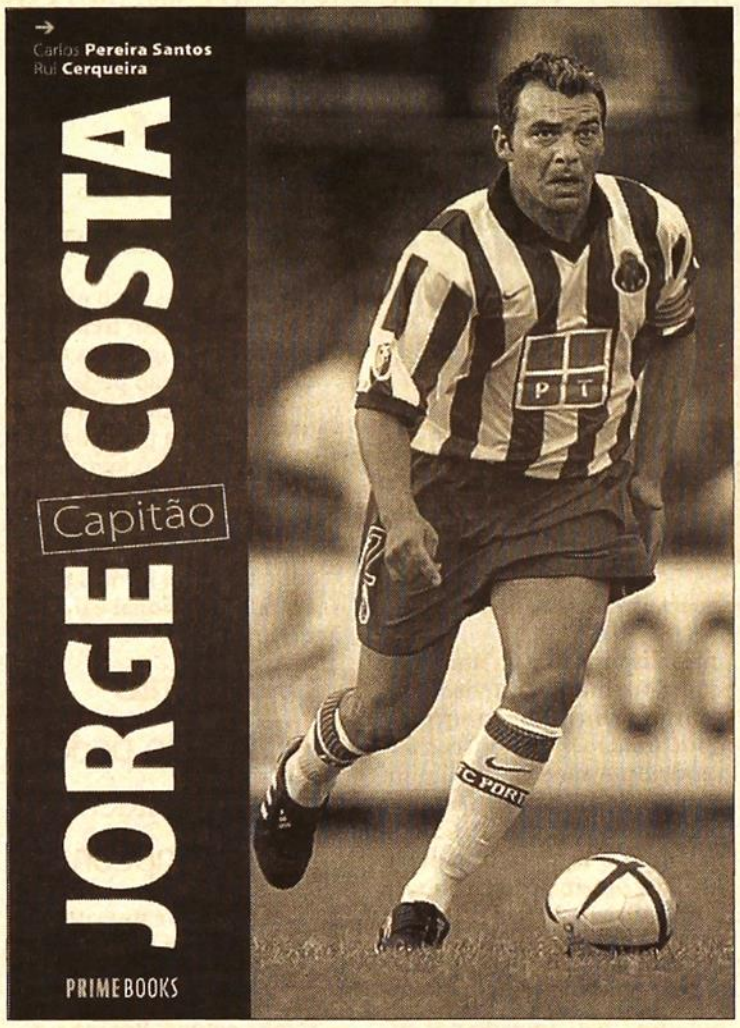

O prefácio de Jorge Sampaio

Jorge Sampaio é um profundo admirador das qualidades futebolísticas e humanas do capitão do FC Porto e ao longo do seu prefácio não poupa elogios: " Jorge Costa é um dos mais notáveis futebolistas da geração que representou Portugal e o Futebol Clube do Porto na época em que desempenhei os meus dois mandatos como Presidente da República. Nessa qualidade tive ocasião de o conhecer e de privar com ele em diferentes ocasiões e fiquei sempre muito positivamente impressionado pela pessoa determinada, mas serena e afável, estabelecendo um interessante contraste com a imagem de garra, energia e impetuosidade que o Jorge Costa transmite dentro do campo. Será, porventura, a combinação dessas duas facetas da sua personalidade que de alguma forma explica o percurso brilhante da pessoa e do desportista numa carreira tão longa quanto bem sucedida. O Jorge Costa é conhecido de todos como um dos exponentes dessa geração que, designadamente no seu clube, mas também em representação da selecção nacional, tantos êxitos obteve, em Portugal, na Europa e no Mundo".

AS HISTÓRIAS DO JOGADOR

"Não sei se o Octávio veio para o clube para ser um inspector dos nossos actos"

A zanga com Octávio, a saída para o Charlton, o regresso ao FC Porto e o adeus à selecção

Bernardino Barros

Uma das histórias mal contadas. ou para se ser mais exacto, não totalmente esclarecida por todas as partes envolvidas, tem a ver com o célebre "episódio da braçadeira". Jorge Costa não entra em muitos pormenores no livro, dizendo apenas que "o caracter rigoroso e disciplinador do treinador poderiam estar na origem da sua contratação", embora a imagem que passou fosse a da chegada de um treinador que ia ser ao mesmo tempo inspector " Não sei se o Octávio Machado veio para o FC Porto com a intenção de ser também um inspector dos nossos actos. Se assim foi, penso que não terá sido a opção mais correcta. Falo por mim. Sou maior de idade, casado, pai de dois filhos e sei o que devo fazer ou não fazer. Não preciso de ninguém para me dar lições de comportamento".

Chega a hora de dizer "Basta"

Depois do jogo com o Celtic, em que já não usou a braçadeira de capitão, começou a saga que o levaria a treinar à parte dos seus companheiros, não fazendo parte dos planos do treinador: "Logo depois do jogo com o Celtic, senti que as coisas iam correr muito mal para o meu lado. Que só uma catástrofe faria com que ele me convocasse e me tirasse daquele desespero, daquela revolta. Não é normal um jogador passar de titular indiscutível a não convocado e muito menos quando se tratava de um confronto entre mim e o treinador. Mas ele era o dono da verdade" O caldo entornou no dizer de Jorge Costa quando "... chegou o jogo com o Estrela da Amadora para a Taça de Portugal, em que foram convocados todos os que não jogavam habitualmente...menos eu.Olhei umas dez vezes para a convocatória a ver se o meu nome caia lá de cima!. Telefonei ao Rreinaldo Teles e disse: 'Basta!'. Não tinha paciência nem feitio para estar no FC Porto sem ser útil".

O regresso em apoteose

Como afirma o capitão no livro "são coisas que vão ficar sempre no meu íntimo" mas não deixa de dizer que: "Saí por baixo, de uma forma que nunca pensei que fosse possivel mas regressei, fui estrondosamente recebido pelo público, e iniciei dois anos de glória". Deus esteve comigo outra vez".

Chegou então a altura em que emigrar era o único destino, apesar da mágoa que o jogador sempre revelou, como o afirmou o pai do jogador, Adelino Costa,: "... quem o conhece bem, como eu e a mãe, percebeu que ele ia com o coração partido".

Sobra ainda espaço para elogiar a postura e ajuda que o empresário Amadeu Paixão lhe deu na sua integração a Londres.

O adeus à selecção

O capítulo dedicado à selecção leva-nos a passear pelas razões do abandono, maior tempo para a família, dar lugar a outra geração de jogadores e a fraca prestação co Mundial da Coreia, foram mais que suficientes para pôr fim a uma carreira de longos e frutuosos anos ao serviço da sua "segunda equipa".

Alguns casos passados ao serviço da equipa das quinas, são contados por Jorge Costa, como o penalti de Abel Xavier frente à França, desvenda quem foi o seu "padrinho" na selecção, e principalmente o episódio que relata a razão da alta taxa de namdrolona acusada antes do Mundial da Coreia... e a culpa é do leitão.

Mas o melhor é ficar com água na boca, e aguardar pelo dia 1 de Agosto. Compre o livro que vale a pena

OS TREINADORES FALAM DO "BICHO"

JOAQUIM TEIXEIRA

"Jogar sempre com mais um"

Tinha visto muitos jogos de juniores do FC Porto e o Jorge sobressaía, por isso apostei nele para o Penafiel (...) Fiquei sempre com a convicção de que quando se tem um jogador como o Jorge tem-se um jogador a mais em campo(....)

VÍTOR MANUEL

"Líder com carisma e mística"

"É com grande felicidade que vejo hoje o Jorge Costa como um líder carismático, com mística e acima de tudo respeitador (...) O Jorge nunca esqueceu as suas origens, trata bem toda a gente(...)depois de todos os sacrifícios por que passou, mostrou porque é Grande em tudo".

ANTÓNIO OLIVEIRA

"Verdadeiro símbolo"

"Foi comigo que o Jorge se iniciou nas tarefas de capitão de equipa, sucedendo ao João Pinto (...) foi pela sua atitude em campo e pela dedicação aos valores do clube que herdou a braçadeira de capitão(...) Jorge Costa fica como um dos símbolos do FC Porto e da selecção nacional".

FERNANDO SANTOS

"Grande"

"Mística é? Amor à camisola, paixão,dedicação,vontade de vencer, entrega, determinação, querer... Isto é? Jorge Costa! Grande jogador! Grande coração! Grande homem! Grande capitão! Um abraço do treinador e amigo".

JOSÉ MOURINHO

"Animal competitivo"

"Não se pode ser rigoroso com ele em termos de planeamento de trabalho, porque ele nasceu para competir, é um animal competitivo. Para lá do grande campeão é um gajo sensacional, um grande companheiro, um amigo, um pai espectacular. O Jorge Costa é ... o nosso Bicho".

O Comércio do Porto
Quinta-feira, 28 de Julho de 2005

PRÉ-ÉPOCA Leixões vs. Penafiel

Penafidelenses perdidos no Mar em encontro (pouco) amigável

Golo de Marco Cadete sentenciou um jogo de pré-época onde N'Doye e Roberto estiveram em destaque pela negativa

LEIXÕES

1 Marco; Alexandre, Elvis, Joel e Nuno Amaro; Jorge Duarte e Leão; Marco Cadete, Malafaia e Bibi; Jorge Gonçalves. Jogaram ainda: Cleuber, Batista, Henrique, Guerra, Lourenço, Pisco, Bruno China, Cadinha, Renna e José Augusto. Treinador: Rogério Gonçalves.

PENAFIEL

0 Carlos Germano; Pedro Moreira, Weligton, Sérgio Lomba e Kelly; Fernando Aguiar, N'Doye e Orahovac; Jacques, Diallo e Cristóvão. Jogaram ainda: Bruno Amaro, Avelino, Celso, Nuno Diogo, Odaír, Pedro Araújo, Boronad, Rolf, Femi Oparabunmi e Roberto. Treinador: Luís Castro.

GOLO: Marco Cadete (31').

ÁRBITRO: Castro Alves. Cartões amarelos: Nuno Amaro (50') e Roberto (84').

INCIDÊNCIAS: Estádio do Mar. Cerca de 1.200 espectadores.

Sérgio Pires (textos)

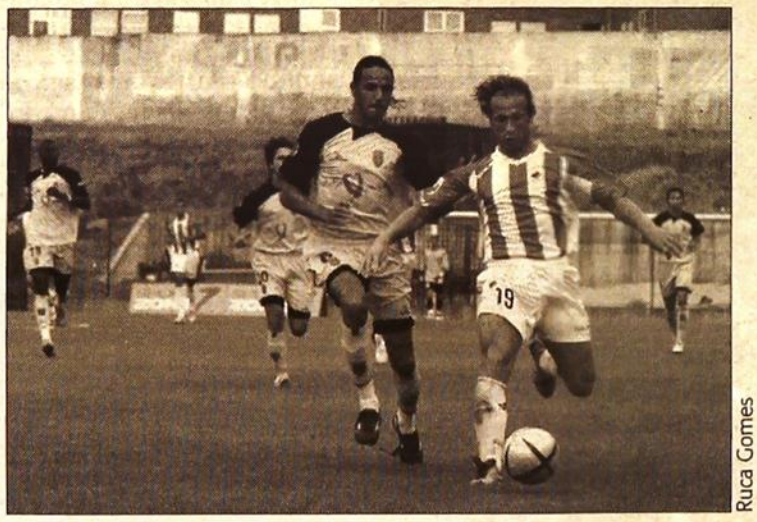

Ruca Gomes

Lutou-se muito no Mar, mas houve quem ultrapassasse as marcas

O Leixões venceu ontem o Penafiel, por uma bola a zero, num jogo com baixo ritmo competitivo e com algumas picardias mas, que ainda assim, "arrastou" mais de um milhar de pessoas ao Estádio do Mar.

A equipa matosinhense teve um certo ascendente durante toda a partida, apesar da primeira oportunidade de perigo ter pertencido aos penafidelenses, com um remate sobre a direita, à figura do guardião leixonense. Ainda assim, à passagem da meia-hora seria o Leixões a marcar, numa jogada onde a insistência de Jorge Gonçalves pela esquerda, com um cruzamento atrasado, valeu a Marco Cadete o remate vitorioso, e o único golo da partida. Já perto do intervalo, e com o Leixões a controlar os acontecimentos, o jogo viria a endurecer, com N'Doye a entrar duro sobre Leão e a tentar agredir o jogador leixonense. O acto do médio senegalês não valeu qualquer admoestação por parte do árbitro da partida, mas fez com que o técnico Luís Castro, com a sua habitual pedagogia, o retirasse de campo no instante seguinte. Referência para o facto de à saída para os balneários, N'Doye ter resolvido "brindar" os adeptos na bancada com um gesto obsceno.

No regresso dos balneários, o Penafiel viria a demonstrar mais disposição para atacar do que a turma leixonense, que contudo conseguiu criar mais oportunidades que os seus adversários. A saber, aos 59', num remate de Henrique, aos 75', por Cadinha e, já perto do final, com o reforço brasileiro Renna - ontem apresentado - a tentar visar a baliza por duas vezes. Ainda assim, o Penafiel chegaria ao golo, num cabeceamento de Odaír, lance que contudo foi (mal) anulado por suposto fora-de-jogo. Até ao final ainda houve tempo para mais uma atitude irreflectida de Roberto, que imitou o seu companheiro N'Doye, entrando duro e tentando em seguida a agressão a Joel. Pelo que Luís Castro voltou a retirar um jogador de campo.

ROGÉRIO GONÇALVES

"Vi coisas interessantes"

"Considero que este jogo foi um bom treino. Temos alguns jogadores tocados por isso não pudemos apresentar todos. Penso que dominámos a primeira parte, na segunda o jogo foi decaíndo de qualidade. Ainda assim, vi coisas interessantes da minha equipa (Leixões), sobretudo em termos de sentido posicional e organização de jogo.

LUÍS CASTRO

"Não pode acontecer no campeonato"

"Este jogo teve um ritmo baixo, como é habitual nesta altura da época, mas pôs a nu algumas carências da minha equipa. Reconheço que houve um ou outro lance com menos desportivismo. O que se passou aqui não pode acontecer ao longo do campeonato. Mas tenho de dizer que quer o N'Doye como o Roberto não tiveram culpas isoladas nesses lances".

António Oliveira doa máquinas ao IPO

O presidente do Penafiel, António Oliveira, vai entregar máquinas ao serviço de pediatria do Instituto Português de Oncologia (IPO), no Porto. O equipamento foi comprado com o dinheiro ganho no processo contra a Federação Portuguesa de Futebol (FPF) e, conforme o prometido, de acordo com a escolha da esposa do presidente penafidelense, Ivete Oliveira, será doado amanhã, pelas 11h, nas instalações da instituição.

Femi à experiência

O avançado nigeriano Femi Opabunmi, de 20 anos, está à experiência desde terça-feira no Penafiel e Luís Castro só tomará uma decisão quanto à sua permanência na próxima semana. De acordo com o técnico duriense "Femi vai ficar por mais uns dias. Até porque não dá para avaliar um jogador só em meia-parte". Castro não põe de parte a hipótese de ficar com o internacional sub-20 da Nigéria, que veio do Niord, de França, mas refere: "Vou esperar pelo jogo com o Santa Clara, do próximo fim-de-semana, para avaliá-lo melhor".

Renna apresentado como craque

Avançado brasileiro de 26 anos vem emprestado pelo Atlético Paranaense e com vontade de marcar golos

Sérgio Pires

Tem 26 anos, veio emprestado por uma época pelo Atlético Paranaense - apesar de na última época ter jogado no Náutico de Recife - e foi ontem apresentado como o novo craque do Leixões. Reinaldo dos Santos Fagundes, ou melhor, Renna vai envergar a camisola 10 do emblema matosinhense durante esta temporada, após mais um mês de negociações pela a sua aquisição.

O avançado de 26 anos - de um 1,65 m e 70 kgs - já actuou ontem, nos dez minutos finais da partida, frente ao Penafiel (ver destaque) e veio para fazer aquilo que melhor sabe: "Um avançado vive de golos, sou determinado e persistente e posso garantir que vim para fazer golos e ajudar os meus companheiros". Ciente de que o objectivo leixonense é a subida à SuperLiga, Renna garantiu que "já tinha ouvido falar do Leixões no Brasil", apesar de não acompanhar muito o futebol português, o atleta, que diz ser "religioso, graças a Deus"- tem uma tatuagem no braço esquerdo com a instrição "Jesus Cristo" -, sublinhou que já faz parte da família.

Ruca Gomes

Brasileiro Renna reforçou a equipa de Matosinhos

Por sua vez visivelmente agradado com o novo reforço, José Manuel Teixeira, responsável pelo futebol leixonense, frisou que "a administração está a fazer um esforço enorme para dar qualidade ao grupo de trabalho".

Brasília vai assinar por uma época

O COMÉRCIO está em condições de assegurar que o extremo-esquerdo Brasília é o novo reforço do Leixões. O atleta brasileiro, que actuou na temporada anterior pelo Belenenses, vem do Sport Recife e poderá já hoje assinar contrato por uma época. Apesar de ter várias propostas em carteira o jogador, que precisamente hoje completa 28 anos de idade, terá voltado a optar pelo futebol português e será a prenda que José Manuel Teixeira trará para os sócios leixonenses o ataque à subida de divisão. Recorde-se que ontem, no final do encontro com o Penafiel, o técnico Rogério Gonçalves confirmou que o clube queria um jogador para a posição de extremo-esquerdo.

JOGO DE PREPARAÇÃO Varzim-Sp. Braga

Expulsão condicionou arsenalistas

Bracarenses averbaram a primeira derrota da pré-temporada, numa exibição menos conseguida dos pupilos de Jesualdo Ferreira, agravada com a expulsão do brasileiro

VARZIM

2 Saric, Tiago Lopes, Alexandre, Nuno Gomes, Rafael, Tito, Emanuel, Figueiredo, Cicero, Rui Miguel e Eliseu. Jogaram ainda: Campinho, Mendonça, Costé, Nuno Ribeiro, Delgado, Anderson, Pedrinho. Treinador: Horácio Gonçalves

SPORTING DE BRAGA

1 Paulo Santos, Luís Filipe, Nem, Nunes, Jorge Luíz, Madrid, Hugo Leal, João Alves, Maxi Bevaqcua e Wender. Jogaram ainda: Eduardo, Filipe, Maurício, Paulo Jorge, Diego, Cândido Costa, Sidney, Vandinho, Davide, Cecinha e Edinho. Treinador: Jesualdo Ferreirar.

GOLOS: Jorge Luíz (10'), Eliseu (39'), Figueiredo (57').

ÁRBITRO: Luciano Silva (AF Porto). Cartão Vermelho - Wender (38').

INCIDÊNCIAS: Estádio Do Varzim SC, na Póvoa de Varzim. Cerca de mil espectadores.

José Pedro Gomes

Paulo Esteves/ASF

Varzim e Sp. Braga proporcionaram um espectáculo agradável, tendo os poveiros levado a melhor

Já se sabe que os ensaios de pré-época servem essencialmente para as equipas adquirirem processos de jogo e entrosamento com os novos elementos, numa altura em que a condição física dos atletas ainda não é melhor.

No entanto, ontem, o Varzim e Sporting de Braga levaram essa premissa um pouco mais além, proporcionado um espectáculo agradável, principalmente no primeiro tempo, em que a vitória dos poveiros acabou por ofuscar a diferença de escalões dos dois conjuntos

Os arsenalistas apresentaram um onze semelhante ao que o técnico Jesualdo Ferreira deverá utilizar no campeonato, com um esquema de 4x3x3, marcado pela estreia, pouco auspiciosa, do ponta-de-lança argentino Maxi Bevaqcua, contratado este defeso ao San Lorenzo.

Os pupilos de Jesulado Ferreira entram melhor no jogo, e logo aos dez minutos colocaram-se na frente do marcador, numa boa jogada do corredor esquerdo, finalizada por Jorge Luíz.

O primeiro tempo decorreu de forma competitiva, com oportunidades em ambas as balizas, que culminaram com o golo dos poveiros, já perto do intervalo, marcado por Eliseu, numa altura em que o Sporting de Braga jogava com menos um elemento, após a expulsão de Wender, por protestos, que acabou por condicionar a prestação dos visitantes, a partir de então.

No segundo tempo, apesar das muitas alterações, o Varzim entrou mais aguerrido e passou a dominar os acontecimentos, colocando-se na frente do marcador, dez minutos após o reatamento, com golo do reforço Figueiredo. Do Sporting de Braga, pouco mais se viu, averbando assim a primeira derrota em jogos da pré-epoca.

JOGO DE PREPARAÇÃO D. Aves-Paços de Ferreira

Equipa de Neca revelou melhores predicados

D. AVES

0 Loca; Leandro, Sérgio Carvalho, Sérgio Nunes e David Aires; Mércio, Vítor Manuel, Rui Figueiredo, Miguel Pedro, Hélder Neto e Xano. Jogaram ainda: Nuno, Mendy, David, Hernâni, Luís Filipe, F. Anunciação, William e Paulo Pereira.

Treinador: Prof. Neca

PAÇOS DE FERREIRA

0 Pedro; Primo, Geraldo, Emerson, Freddy e Pedrinha, Alexandre, Cristiano, Didi, Nuno Sousa e Rui Dolares. Jogaram ainda: Peçanha, Ricardo André, Edson, Luís Carlos, Júnior, João Duarte, Bispo e Tiago Valente.

Treinador: José Mota

Joaquim Ferreira

Aves e Paços de Ferreira mostraram que ainda se encontram longe da melhor forma, mas a equipa de Neca revelou um melhor entrosamento. Contudo, a primeira do jogo foi bastante monótona, com o Desportivo das Aves a ter a oportunidade de chegar ao golo numa jogada de Hélder Neto, através de um remate em jeito. No segundo período, o futebol praticado melhorou bastante em termos ofensivos, mas nenhuma das equipas encontrou forma para desfazer o nulo.

SUPERLIGA
Académica

Andrade foi operado e vai falhar início da época

O médio defensivo Andrade, da Académica, vai falhar o início da temporada 2005/2006, depois de ter sido sujeito na passada terça-feira a uma intervenção cirúrgica ao joelho esquerdo e o período de inactividade é de pelo menos quatro semanas.

A artroscopia a que foi sujeito, no Centro Clínico de Coimbra, correu bem e, segundo Pedro Saraiva, do departamento médico do clube, o regresso ao trabalho está previsto apenas para daqui a quatro semanas.

O jogador vai falhar o primeiro jogo com o campeão Benfica, referente à primeira jornada da SuperLiga 2005/2006, a disputar no Estádio Cidade de Coimbra.

O atleta, que entrou em Janeiro de 2005 na Académica, esteve algum tempo para ganhar forma na época passada e nesta pré-época treinou apenas de forma condicionada.

FUTEBOL
Internacional

Sérgio Conceição dá vitória ao Standard Liége

O Standard de Liège, da I Divisão belga, venceu ontem os alemães do Colónia por 2-0, com um golo do antigo internacional português Sérgio Conceição, num jogo particular de futebol disputado em Eupen, no Leste da Bélgica.

Os belgas chegaram ao intervalo a vencer por 1-0, com um golo apontado por Roussel aos 13 minutos, e fecharam o resultado por intermédio do médio português, aos 64.

GRANDE NOITE DO FADO

CIDÁLIA MOREIRA

A GRANDE FADISTA EM VIANA DO CASTELO

NO DIA 30 DE JULHO, A PARTIR DAS 21,30 HORAS, NO TEATRO SÁ DE MIRANDA

UM ESPECTÁCULO REALIZADO POR *ABREU PRODUÇÕES*, COM O APOIO DA *RÁDIO ALTO MINHO*.

RESERVAS E INFORMAÇÕES ATRAVÉS DO Nº 210 036 300 OU LOJAS FNAC, LOJAS ABREU, BILHETES NA BILHETEIRA DO TEATRO OU WWW.TICKETLINE.PT

MOREIRENSE

Angolano Freddy assinou pelo Moreirense

O avançado angolano Freddy que no ano passado representou a União de Leiria, vai agora vestir a camisola do Moreirense. O jogador esteve, durante algum tempo, à experiência na equipa inglesa do Bradford, só que não chegou a acordo e, por isso, abdicou da ideia de tentar singrar no futebol inglês e optou por continuar em Portugal, mesmo que numa divisão inferior àquela que tinha estado.

Desta forma, o avançado Freddy entendeu não ficar no clube inglês por considerar que as condições económicas oferecidas não eram entusiasmantes e acabou por assinar pelo Moreirense.

Porém, o jogador angolano, de 25 anos, chegou a acertar alguns termos do negócio, mas quando confrontado com os números finais preferiu não abraçar aquele projecto e regressar a Portugal foi logo a sua opção. Não se importou jogar na Liga de Honra, conforme Freddy à rádio BBC Leeds.

"É um bom nível jogar na League One, mas com os termos oferecidos é melhor continuar em Portugal. Gostei de jogar no Bradford e agradeço tudo o que fizeram por mim, mas à última hora decidi regressar a Portugal, porque a minha mulher está grávida. Também é caro viver em Portugal, pois não tenho casa. Talvez no próximo ano possa vir para Inglaterra e até para o Bradford, mas a verdade é que ainda nem sei onde vou jogar este ano", explicou o jogador que deu uma justificação familiar para preferir Portugal a Inglaterra.

Entretanto, o avançado angolano mantém a esperança de que possa ainda vir dar o salto para uma equipa melhor, considerando que a CAN pode ser uma boa montra, já que Freddy vai representar a selecção do seu país natal.

AF AVEIRO Demissão

Presidente do Caldas de S. Jorge demite-se após ameaças anónimas

Jorge Santos receia pela sua vida e dos seus familiares e por isso abandona o futebol

Francisco Manuel

O presidente do Caldas de S. Jorge Sport Clube, Jorge Santos, receia pela sua vida e dos seus familiares depois de receber várias ameaças, através de cartas anónimas. O dirigente já pediu a sua demissão do clube e admite que as ameaças se relacionem com alegados casos de corrupção que foram denunciados ao Conselho de Arbitragem da Associação de Futebol de Aveiro (AFA).

Depois de ter sido contestado na última Assembleia Geral do clube, no passado dia 22, Jorge Santos pediu a demissão alegando que não está a conseguir a missão de apaziguador que se requer a um presidente de uma colectividade. Na passada segunda-feira, na sua caixa do correio, diz, estava um envelope sem carimbo dos correios com uma carta clara e objectiva: "Vai-te embora salafrário enquanto tens tempo, senão tu, e a tua família vão sofrer muito mais; se gostas da tua família desaparece enquanto é tempo; Larga o futebol ou és um homem morto; os comunas só na Sibéria".

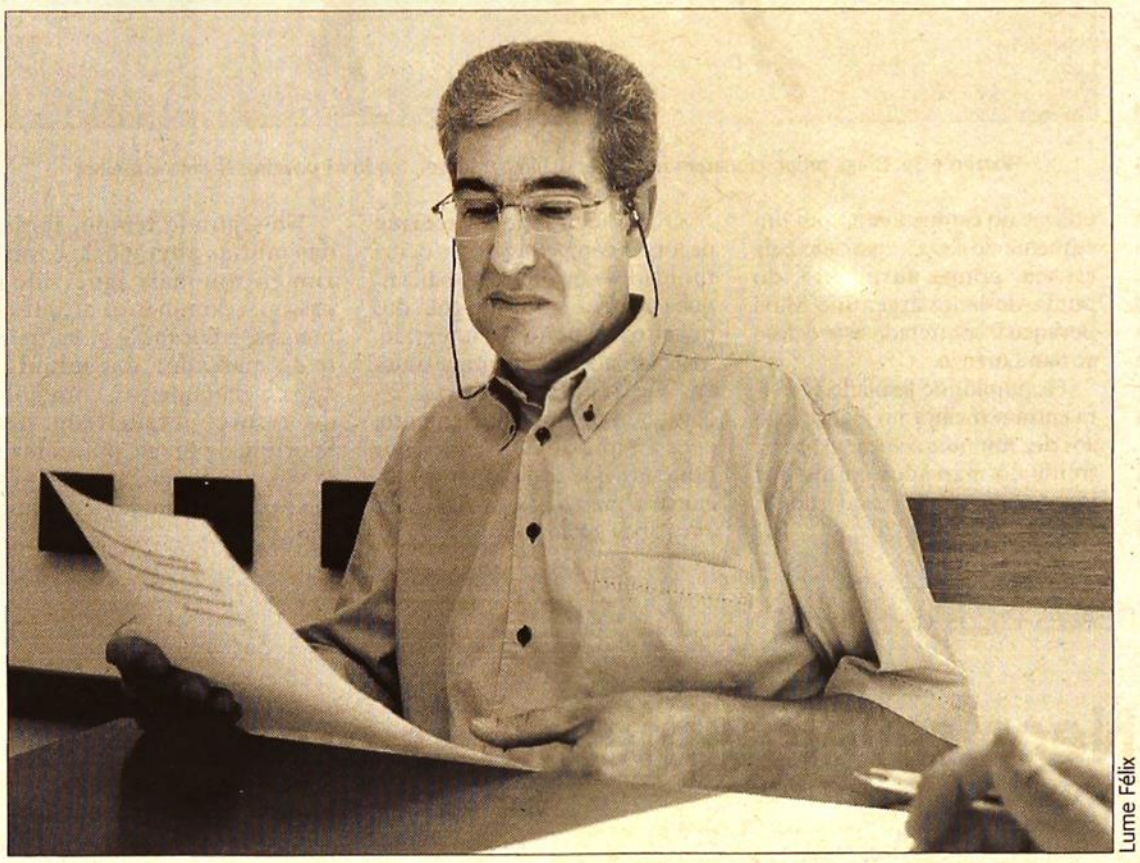

Lume Félix

Jorge Santos receia pela sua vida e dos seus familiares, pois as ameaças já são muitas

Jorge Santos relaciona estas ameaças que diz ter começado a receber há cerca de meio ano, com as denúncias que fez à AFA, e que foram por si tornadas públicas juntamente com o último relatório e contas do Caldas de S. Jorge. A primeira das denúncias efectuada a 19 de Dezembro de 2004, referia-se a um jogo da 13ª Jornada da 2.ª Divisão Distrital, Zona Norte, onde o presidente da colectividade, diz que a sua equipa foi "abruptamente e de forma completamente deliberada, com laivos de sadismo requintado, prejudicada pelo árbitro "nomeado para aquela partida". No mesmo ofício garante que "não vamos pactuar, nunca, com falsos árbitros, nem muito menos com falsos dirigentes infiltrados no mundo do futebol". As mesmas acusações foram feitas, em novo ofício, datado de 11 de Abril passado, onde acusa o árbitro que dirigiu o jogo da 25ª jornada de "falta de rigor" e de uma "vontade inequívoca de prejudicar o Caldas", e que foi "brutalmente calculada" pela equipa de arbitragem. Acusa ainda o Conselho de Arbitragem da AFA de "pactuar muito alegremente com tais atitudes", concluindo: "Não tenho medo de vocês".

Ainda sobre este jogo, Jorge Santos, depois de analisar o relatório do árbitro diz que "ele mente descaradamente, e quem o protege é ainda mais descarado, mais desonesto e mais corrupto". Num outro ofício ainda afirma que quanto mais o clube exige que se façam inquéritos "sérios e imparciais", mais o dirigentes se "sentem incomodados e mais o polvo aperta". O presidente do Caldas de S. Jorge afirma que o clube foi prejudicado nos jogos com o A.D. Lobão, J.D. Carregosense, A.R.C. S. Vicente Pereira, Romariz F.C., Real Clube Nogueirense e outros jogos com menor importância.

Segundo Jorge Santos tudo começou logo que tomou conta dos destinos do clube que o seu escritório de contabilidade foi assaltado. Mais recentemente, a 24 de Abril, a sua mulher estava a sair do seu apartamento quando foi violentamente agredida na cabeça. Na altura, explica o dirigente, tudo apontava para que fosse um assalto, mas os alegados os ladrões não levaram nada. A esposa de Jorge Santos teve de ser assistida no hospital, onde foi suturada com 60 pontos na cabeça. No dia 9 de Junho, as instalações do clube foram assaltadas e os troféus, para os vencedores do Grande Prémio de Atletismo que anualmente se realiza na freguesia, roubados. "Nunca tinha relacionado isto directamente, com as cartas anónimas que recebi, até à passada segunda-feira, porque desta vez foram mais incisivos". Porque não quer "ser um herói morto", nem que seja a sua família a pagar resolveu abandonar o futebol. Apesar da última frase ter um carácter político, Jorge Santos, que sempre se assumiu como um homem de esquerda, já integrou por diversas vezes as listas do PCP na freguesia, estando este ano como número dois do Bloco de Esquerda à Assembleia Municipal não quer acreditar que politicamente "tenha tanta importância assim, para levar a uma ameaça destas".

As queixas sobre estas cartas anónimas foram recebidas pela GNR de Canedo, e entretanto arquivadas pelo Tribunal por falta de provas.

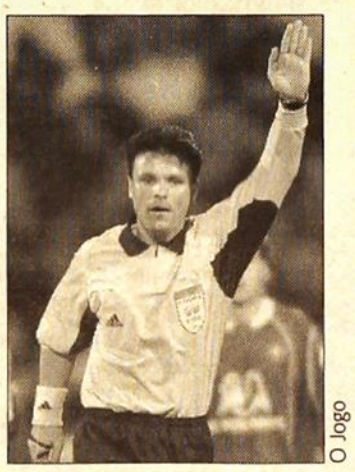

O Jogo

Bruno Paixão

SELECÇÃO
Jogo de preparação

Bruno Paixão apita Portugal-Hungria

O árbitro de Setúbal, Bruno Paixão, foi nomeado para apitar o encontro de preparação entre as Selecções sub-21 de Portugal e Hungria, agendado para o próximo dia 16 de Agosto, pelas 21h15, no Estádio do Fontelo, em Viseu.

A equipa de arbitragem fica completa com os árbitros assistentes António Godinho e Pedro Pinheiro, enquanto Nuno Borba desempenhará as funções de quarto árbitro.

FUTEBOL
Transferência

Avançado João Paulo no Tenerife

O avançado João Paulo, jogador formado nas escolas do Boavista e que representou também o Beira Mar e o Estoril, chegou a acordo com o Tenerife, da II Liga espanhola, segundo anunciou o clube das Canárias.

Aos 25 anos, o jovem português vai fazer companhia a Toñito, que regressou ao seu clube de origem após oito anos em Portugal. Segundo o jornal "Marca", ainda não foram revelados os anos de contrato, algo que deverá ser confirmado oficialmente quando o jogador for apresentado.

BENFICA

Diego Souza confirmado

O Benfica oficializou ontem a contratação do médio que vai ser emprestado

Depois de várias semanas de indefinições e de uma polémica que envolveu mesmo o homem-forte do futebol encarnado, José Veiga, o Benfica oficializou ontem a contratação do jogador do Fluminense Diego Souza. Como se esperava, o médio não vai fazer parte, para já, do plantel de Ronald Koeman sendo emprestado ao Flamengo para a próxima época.

Recorde-se que Diego Souza esteve no centro de uma polémica que envolveu os Luís Filipe Vieira e José Veiga, tendo o antigo empresário afirmado mesmo que se o médio fosse contratado abandonava o clube da Luz. Uma certeza a confirmar nos próximos tempos. A confirmação da contratação de Diego foi anunciada ontem no site oficial do clube lisboeta, que se mostrou disponível a permitir que o atleta continue a jogar no Brasil: a intenção era o empréstimo ao Fluminense, mas o destino é, afinal, o Flamengo, onde Diego pode jogar até Janeiro ou Junho do próximo ano.

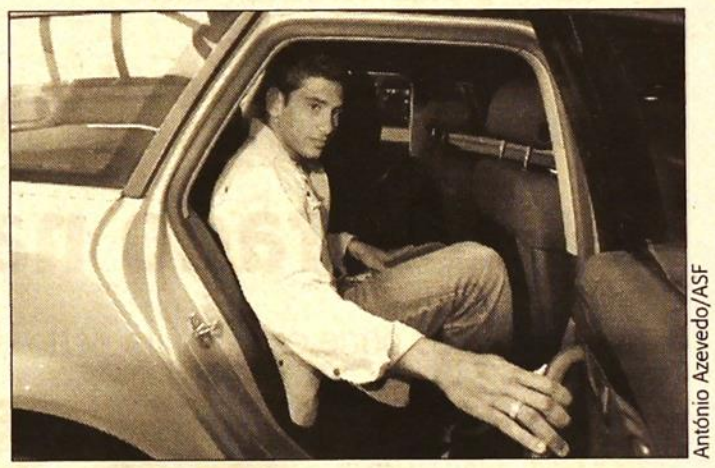

António Azevedo/ASF

O brasileiro Diego Souza não vai jogar esta época no Benfica

SUPERLIGA Benfica

Quem ofereceu cinco milhões de euros?

O Benfica pretende que a FIFA descubra qual o clube que pretende contratar Miguel

O Benfica pediu à Comissão do Estatuto do Jogador, organismo tutelado pela FIFA, para revelar qual o clube responsável pela oferta de cinco milhões de euros pelo passe do lateral Miguel, feita através de uma empresa do Belize, um conhecido paraíso fiscal. A rescisão unilateral do contrato que ligava o internacional português à formação da Luz vai também ser apreciada pela Comissão Arbitral Paritária (CAP) da Liga de clubes, mas o clube campeão nacional pediu agora que a CAP não decida antes da FIFA se pronunciar por entender que este é um caso de "dimensão internacional".

Na exposição enviada à FIFA, os encarnados negam as razões apresentadas por Miguel para rescindir o contrato entre as duas partes, que durava até 2008, afirmando mesmo que a carta enviada pelo atleta para o clube era "ofensiva à honra" dos dirigentes. A SAD encarnada não aceita a alegação do período experimental evocada pela defesa direito, solicitando que seja instaurado um inquérito ao atleta e também ao seu empresário, Paulo Barbosa. A missiva foi também enviada ao advogado de Miguel, Dias Ferreira, onde estão patentes os nomes das testemunhas que o Benfica pretende apresentar para a resolução deste caso.

Lusa

A novela à volta de Miguel está aí para durar, pois o Benfica não desiste de fazer prevalecer os seus direitos

CAP deve esperar

Na resposta à carta de rescisão de Miguel, o Benfica defende que a CAP deve aguardar por uma decisão da FIFA antes de se pronunciar sobre este caso que está a marcar o início da época dos encarnados. Tudo porque as águias entendem que a possibilidade de existir um clube responsável pela oferta de cinco milhões de euros recebida no dia 8 de Julho faz com que esta polémica assuma uma dimensão internacional, pelo que deverá ser a FIFA a julgar a situação. Além desta alegação, o Benfica pretende ainda ouvir primeiro um Tribunal de Trabalho que aprecia e julgue a inexistência jurídica do contratação celebrado entre as partes. Caso esta pretensão encarnada receba o sim da CAP o caso promete arrastar-se durante muito mais tempo do que o inicialmente previsto.

Petit deu a vitória aos encarnados

Os benfiquistas suaram ontem para vencer o Barreirense, no Estádio D. Manuel de Melo, naquele que foi o mais fraco teste da pré temporada encarnada. Petit foi o autor do único tento aos 78 minutos.

SUPERLIGA Sporting

Anderson Polga promete leões mais fortes

O defesa brasileiro Anderson Polga prometeu ontem um Sporting mais forte na temporada 2005/06, garantindo que os leões aprenderam imenso com os erros cometidos na época passada, na qual não conquistaram qualquer título, muito embora tenham lutado pelo campeonato até à penúltima jornada e chegado à final da Taça UEFA.

"No início da época é sempre difícil falar, mas pelos jogos que já fizemos deu para notar que o conjunto continua forte e, em relação à forma de jogar, apesar de termos de aperfeiçoar algumas coisas, já existe entrosamento, até porque a base da equipa foi mantida. Esperamos melhorar, subir de produção para esta época termos o desejado sucesso, o que não aconteceu no ano passado. Aprendemos com os nossos erros e, este ano, vamos estar mais fortes", garantiu o central que avaliou ainda as muitas mexidas promovidas na formação orientada por José Peseiro. "A base da equipa foi mantida, sairam bons jogadores, até do próprio sector defensivo, mas chegaram outros. São todos jogadores de qualidade e que nos podem ajudar. Todos os jogadores têm importância dentro do grupo e cada jogador tem que se sentir muito forte, tem que se sentir um pilar, para cada um poder sustentar o outro", afirmou.

edp
MARATONA
PORTO
Domingo, 2 Outubro 2005 09h00 Câmara Municipal 42.195 MTS
Meia Maratona 21.097 MTS
Mini Maratona 4.200 MTS
runporto.com

Ficha de Inscrição 42.195 mts [ ] 21.097 mts [ ] 4.200 mts [ ]
Nome:
Morada:
Cod-Postal: Localidade:
B.I.: *Data Nasc.:
Tlf/Tlmv.: Clubo:
Escalão: Sexo: M F Seguro: Sim Não

Preço das Inscrições
2ª Maratona do Porto (42.195 mts)
Até 30 de Julho 2005 - 25.00€
01 de Agosto a 31 de Agosto 2005 - 35.00€
01 de Setembro a 15 de Setembro 2005 - 50.00€
Meia Maratona do Porto (21.095 mts)
Até 30 de Julho 2005 - 10.00€
01 de Agosto a 31 de Agosto 2005 - 15.00€
01 de Setembro a 15 de Setembro 2005 - 20.00€
Mini Maratona do Porto (4.000 mts)
Até 30 de Julho 2005 - 5.00€
01 de Agosto a 31 de Agosto 2005 - 7.50€
01 de Setembro a 15 de Setembro 2005 - 10.00€

Enviar inscrições acompanhadas do respectivo pagamento em cheque ou vale de correio, para:
Clube de Veteranos do Porto
Rua de Cedofeita, 455 3º - Sala 35
4050-181 Porto
Telef./Fax: 222 080 403
Telemovel:916 190 750
E-mail: runporto@sapo.pt
Organização: Clube de Veteranos do Porto
Não autorizo o processamento dos meus dados pessoais para apresentação de futuras novas propostas por parte dos vossos patrocinadores.

O Comércio do Porto
Quinta-feira, 28 de Julho de 2005

FÓRMULA 1 Grande Prémio da Hungria

Tiago Monteiro já está concentrado na próxima etapa

Piloto português pode estar muito perto de entrar para o Guinness Book

O piloto português, Tiago Monteiro, está muito perto de voltar a fazer história. Depois de ter dobrado o recorde de 40 anos de Jackie Stewart (passou de seis para 12 corridas concluídas consecutivamente no ano de estreia), o corredor luso pode estar à porta de entrar para o Guinness Book e ver assim o seu nome escrito no livro mais famoso e prestigiado do mundo.

Porém, Tiago Monteiro está mais interessado em concentrado já na próxima etapa que vai decorrer no domingo, na pista de Hungaroring, na Hungria. Recorde-se que o piloto português ocupa o 14º lugar do campeonato Mundial de pilotos, sendo o melhor dos estreantes da temporada de 2005. Tem feito uma época muito surpreendente e, já que atingiu um certo patamar agora não quer defraudar os seus simpatizantes. Pretende, certamente, primar pela regularidade. Neste sentido, Tiago Monteiro, tem no sangue a enorme vontade de alcançar mais e melhor, não se acomodando aos êxitos já conseguidos. Assim, o piloto português procura aproveitar todas as oportunidades que a equipa lhe oferece para estar no cockpit do seu Formula 1:

"É claro que aproveito todas as oportunidades para andar com o F1, porque fizemos muito poucos testes ao longo da temporada. Estar à frente da tabela do piloto que mais quilómetros realizou nos primeiros 12 Grandes Prémios, é muito bom! ", afirmou.

DR

Tiago Monteiro confia numa boa prestação no próximo domingo no cirguito húgaro de Hungaroring

Em Hungaroring, circuito que já conhece, Tiago Monteiro não confia em facilidades: "Tive um bom carro na corrida de Hockenheim e gostava que no próximo fim-de-semana estivesse, igualmente, tão bem equilibrado. As pistas são completamente diferentes, esta é muito mais técnica. Vamos ver como se comporta o Jordan EJ15 Toyota que na semana passada tinha forte tendência para fugir de frente. Se isso se repetir nesta pista, será ainda pior. Os pneus Bridgestone, têm uma grande importância no resultado" explicou o piloto luso, que apesar de ter feito uma grande partida no GP da Alemanha, e de ter realizado uma excelente corrida, não viu o resultado final reflectir o seu bom desempenho.

FÓRMULA 1 Elogio

Alonso elogia piloto luso

Corredor espanhol esteve em Lisboa e disse muito bem de Tiago Monteiro

O piloto espanhol Fernando Alonso (Renault), líder do Mundial de Fórmula 1, considerou ontem, em Lisboa, que o português Tiago Monteiro (Jordan-Toyota) está a fazer um óptimo ano de estreia na categoria máxima do desporto automóvel.

"Está muito bem. Tem sido um ano fantástico para ele, para a sua equipa, a Jordan, e para todo Portugal, acho eu. Neste momento tem um recorde importante, o de ter conseguido subir ao pódio no seu primeiro ano, e, além disso, é o único piloto que conseguiu acabar todas as corridas este ano", afirmou o espanhol, em conferência de imprensa.

Para Alonso, que veio a Lisboa por iniciativa de um dos seus mais antigos patrocinadores, as prestações realizadas por Monteiro "demonstram um grau de fiabilidade e profissionalismo muito grande e um controlo da situação" invulgar para um estreante.

"Aproveita as suas oportunidade, tem feito um ano de aprendizagem muito bom, tentando absorver o máximo de experiência e acabar todos os Grandes Prémios e isso é bom para Portugal e para Espanha também, pois estamos tão perto e falamos uma língua parecida", acrescentou o piloto de Oviedo.

AUTOMOBILISMO Rali Vinho da Madeira

Rali da Madeira quer candidatar a prova ao Mundial da especialidade

O presidente da Comissão Organizadora do rali Vinho da Madeira, Paulo Fontes, reafirmou ontem a intenção de candidatar a prova ao Mundial da especialidade, numa mensagem constante na informação oficial da organização.

Para o dirigente máximo da 46ª edição do rali Vinho Madeira, uma das mais importantes provas do Europeu da especialidade que hoje vai ter o seu início, "desistir é próprio dos fracos".

"Apesar do handicap de ser um rali em piso de asfalto, o nosso compromisso com o Governo Regional da Madeira e o seu Presidente, nosso fervoroso apoiante obriga-nos a apresentar de novo a candidatura", referiu.

O presidente da Comissão Organizadora critica a "cultura centralista que só concebe um rali de Portugal no Campeonato do Mundo, se disputado em território continental" e questiona-se sobre as diferenças entre uma prova disputada no Algarve ou na Madeira.

TÉNIS
Campeonato Nacional

Duas tenistas do norte apuram-se para os "quartos"

Maria João Koelher do Porto e a bracarense Rita Vilaça são as heroínas do norte, já que são as duas tenistas que se apuraram para os quartos-de-final.

Nas duas partidas que efectuou, no Campeonato Nacional de Infantis/Parque Nascente, Martim Trueva não cedeu qualquer jogo, confirmando, desta maneira, a excelente forma que atravessa. Para o madeirense número dois da Europa, este é um feito notável, desde logo, porque este é o Campeonato onde participam os melhores jogadores nacionais. Ontem, Martim Trueva voltou a bater um adversário com um duplo 6/0, desta feita foi o caseiro Pedro Granado, apurando-se já para os quartos de final da prova. Miguel Almeida também impôs o seu favoritismo e venceu sem problemas o bracarense Carlos Caldas(QTM), com os parciais 6/0 6/1.Rodrigo Carvalho(Carcavelos), que ontem eliminou o terceiro cabeça de série Pedro Palha, segue em frente na prova, após ter batido Octávio Torres(ATRC) com um duplo 6/2. Francisco Charters(CETO) apurou-se para os "quartos" ao vencer 6/0 6/1 Diogo Monteiro(TCFoz).

Na prova feminina, Filipa Correia(CTEstoril), primeira cabeça de série, venceu 6/1 6/0 a algarvia Margarida Fernandes(CTRVS), enquanto a sua mais directa adversária, B´rbara Luz(AACoimbra) aplicou um duplo 6/3 a Ana Claro(AT-Pereira). Rita Vilaça(CTBraga) teve que suar muito para vencer em três sets, 5/7 6/4 6/3, a atleta da cidade do Liz, Cátia Rodrigues. A açoreana Brites Soares também não teve tarefa fácil, uma vez, que venceu 6/7(6) 6/3 6/1 Teresa Franco(CT Estoril). Maria João koelher (CTPorto) venceu 6/0 6/2 Luisa Catalão (Ace Team).

NATAÇÃO
Mundiais'2005

Tiago Venâncio falha "meias"

O nadador português Tiago Venâncio falhou ontem o apuramento para as meias-finais da prova dos 100 metros livres dos Mundiais de Montreal2005, ao cumprir a distância em 50,60 segundos, classificando-se na 33ª posição entre 123 atletas.

O nadador de Setúbal foi oitavo na sua série e ficou a um segundo e uma décima do seu recorde nacional absoluto (49,59).

CULTURA

O ex-Bauhaus Peter Murphy actua amanhã

Os britânicos Echo & The Bunnymen de regresso 23 anos depois

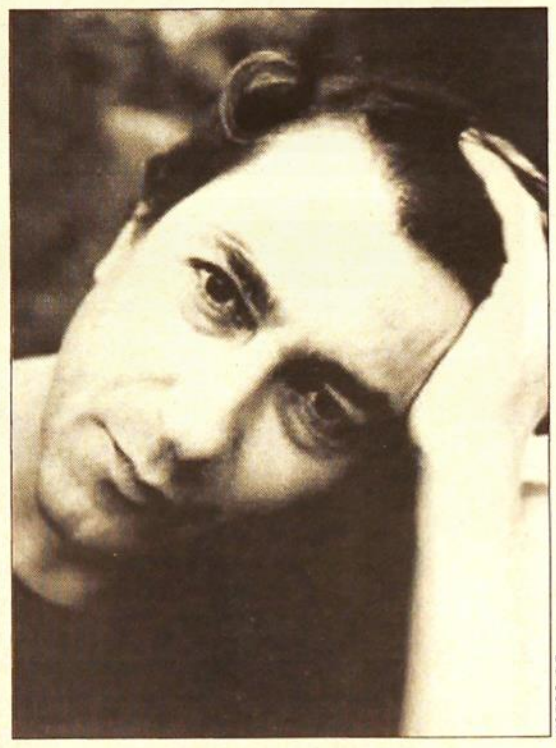

O festival termina domingo com Jorge Palma

FOTOS: DR

Festival de Vilar de Mouros arranca hoje para uma edição tocada pela nostalgia

O mais antigo festival de Verão surge este ano com um cartaz que pela primeira vez repete nomes estrangeiros

A edição 2005 foi alargada a quatro dias, mas o palco secundário vai ter música apenas de sexta-feira a domingo

Lusa

Nomes grandes do rock dos anos 60, 70 e 80, como Robert Plant, Joe Cocker, Peter Murphy e Echo & The Bunnymen, vão actuar entre hoje e domingo no Festival de Vilar de Mouros, Caminha.

O mais antigo festival de Verão surge este ano num calendário mais próximo das míticas edições de 1971 e 1982 (ambas iniciadas no final de Julho) e com um cartaz que pela primeira vez repete nomes estrangeiros.

Os britânicos Echo & The Bunnymen regressam 23 anos depois de terem aberto o Vilar de Mouros'1982, agora com apenas dois elementos da formação inicial, o vocalista Ian McCulloch e o guitarrista Will Sergeant.

O ex-Led Zepplin Robert Plant também volta a Vilar de Mouros, onde esteve em 2000, mas desta vez com uma nova banda, os Strange Sensation.

Outro regresso é o de Jorge Palma, que actuou no festival de 1971, integrando com Rão Kyao e Edmundo Falé o grupo Sindicato.

Hoje, o dia de abertura do Vilar Mouros'2005 é dominado pelo rock de influência gótica dos finlandeses Nigthwish e dos holandeses Within Temptation, ambos em estreia em Portugal e com vocalistas femininas, e pelos sons pesados dos britânicos Anathema e Johnny Panic, "aquecidos" pelos portugueses Oratory.

Amanhã, dia com recordações do pós-punk dos anos 80, actuam o ex-Bauhaus Peter Murphy e a banda de Jon Spencer, Blues Explosion, antecedidos pelos Jesus Jones, Echo & The Bunnymen e Skeeze Theeze Pleeze.

O dia dos maiores contrastes é sábado, com o veterano Joe Cocker (61 anos) e a jovem Joss Stone (18 anos), na sua estreia em Portugal, ao lado dos Alabama 3, do duo de house-pop Faithless e dos portugueses The Plot.

O festival termina domingo com Jorge Palma, Robert Plant, a estreia nacional de uma das bandas mais aclamadas do rock progressivo contemporâneo, os Porcupine Tree, os "renascidos" Wedding Present, Andy Barlow (dos Lamb) e Kidnap.

A edição deste ano do Festival de Vilar de Mouros foi alargada a quatro dias, mas o palco secundário (construído para a edição de 1982) vai ter música apenas de sexta-feira a domingo.

Screcy, Civic e Spitout (sexta-feira), Tara Perdida, Aside e Starvan (Sábado) e Lulla Bye, Blunder, Bliss e Carving (domingo) são as bandas que vão actuar a partir das 16h30 no palco secundário.

Hoje é tempo para os sons pesados dos britânicos Johnny Panic

O dia de abertura do festival de Verão é dominado pelo rock de influência gótica

Às 19h00, logo que termine a música no segundo palco, começam os concertos no palco principal, instalado no recém-remodelado Campo das Choussas, que este ano surge com uma diferente disposição de tendas e barracas.

Após um início de semana chuvoso no Alto Minho, as previsões meteorológicas apontam para tempo seco nos quatro dias de uma das mais nostálgicas edições do "Woodstock" português.

O Comércio do Porto
Quinta-feira, 28 de Julho de 2005

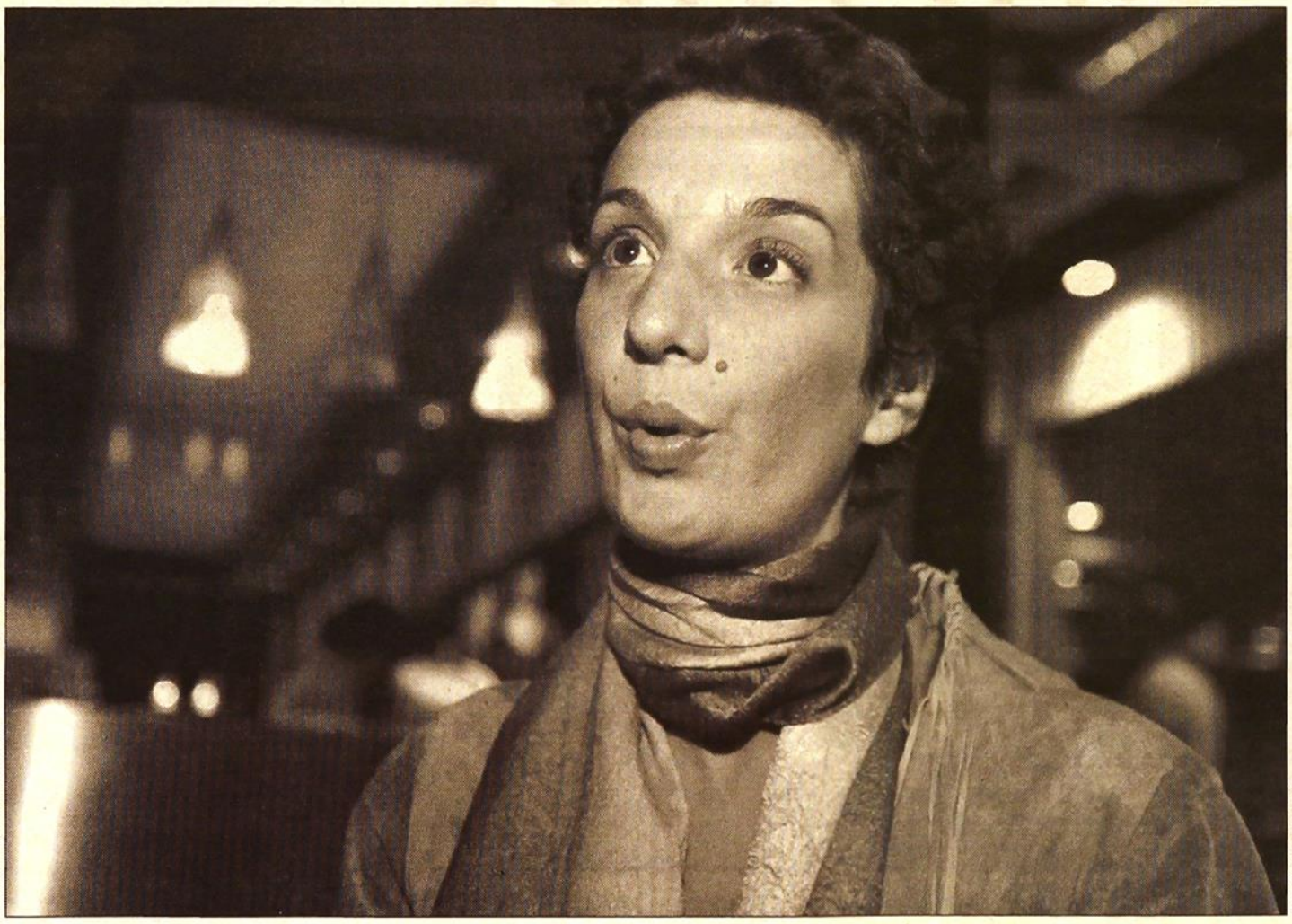

FERNANDO FONTES

Dulce Pontes, a mais internacional das intérpretes portuguesas, planeia gravar um disco no interior de uma catedral... espanhola

DULCE PONTES
Compositora e intérprete

"Procuro emergir a sensibilidade presente na música portuguesa"

"Penso que qualquer artista procura a perfeição, Neste projecto existe, sobretudo, a busca dessa porta essencial que é a música"

Anastácio Neto

Dulce Pontes encontra-se em plena digressão "Por Dentro do Fado". Apesar do cancelamento do concerto agendado para hoje à noite na Praça de Touros da Póvoa do Varzim [ver caixa], o COMÉRCIO conversou com a intérprete e compositora sobre esta nova digressão, que resultará, ainda este ano, na edição de um CD e DVD ao vivo intitulado "O Coração".

Uma viagem conceptual, exploratória e em construção pelo diálogo entre fado, folclore e música medieval portuguesa.

- Qual a estrutura e intencionalidade basilar desta digressão "Por Dentro do Fado"?

- A digressão vai dar origem ao projecto "O Coração Tem Três Portas". Estou à procura de servir o fado e muitas vezes de criar composições que fazem ligação, por exemplo, entre o fado de Coimbra e a música medieval portuguesa, ou entre o fado corrido e diversos géneros folclóricos. Há transmutações dentro do próprio estilo, mas de forma súbtil, com arranjos. Estou à procura de simplificar. Existem fados, chamados tradicionais, arranjados ao detalhe como se fossem composições clássicas.

- O projecto afirma-se com uma componente conceptual muito forte. Que três portas sonoras são estas que tenciona abrir?

- É de facto, um projecto conceptual à semelhança de "Primeiro Canto". Dito de forma simples. Fado, folclore e música medieval portuguesa. Estas serão as três portas. Agora, às vezes estão dentro umas das outras.

- Será uma tentativa de explorar o fado em busca de uma perfeição?

- Penso que qualquer artista procura a perfeição. Neste projecto existe, sobretudo, a busca dessa porta principal que é a música. Isto de forma geral. É tentar criar uma sonoridade contemporânea portuguesa servindo daquilo que ela já tem na sua natureza.

Mais do que a perfeição, procuro trazer à superfície, emergir, a sensibilidade que a música portuguesa possui.

- Uma certa essência primordial...

- Sim, de certa forma. Agora, tenho muito prazer em cantar o fado com guitarra e viola, mas existe um potencial muito forte noutros géneros musicais. Hoje em dia, a ideia que se tem é a de que a música que se faz em Portugal é só fado.

O folclore é praticamente desconhecido fora do nosso país. Existe aí um potencial tão grande. O folclore está ligado ao ciclo da vida...

- À mulher...

- À mulher, exactamente. Na sua essência, o folclore revela, sobretudo como nós somos tanta gente, tantas nacionalidades... Isso é mágico e interessa-me bastante.

PERFIL

- Nacida a 8 de Abril de 1969
- Estudou no Conservatório Nacional de Música
- Participou no Festival Eurovisão 1991, com "Lusitana Paixão"
- Edita primeiro álbum "Lusitana", 1992

Concerto na Póvoa cancelado, nova data só depois de Agosto

O espectáculo agendado para hoje à noite na Praça de Touro da Póvoa do Varzim foi cancelado devido ao mau tempo. Fonta da organização adiantou ao COMÉRCIO que quem comprou bilhete pode trocar o mesmo pelo seu valor nos locais onde foi adquirido. O espectáculo de substituição só será possível depois do mês de Agosto, no entanto, ainda não existe qualquer data em concreto.

A digressão "Por Dentro do Fado", de Dulce Pontes, conhece a próxima paragem sábado, dia 30, na inauguração do jardim da cidade, em Ponta Delgada.

Em termos internacionais, a cantora tem agendadas várias datas no estrangeiro. A partir de 7 de Setembro, Dulce Pontes pisa o palco do Teatro Regio, em Torino, Itália.

"Espectáculo com sonoridade portuguesa"

- Esta digressão: quem estiver à espera de um espectáculo de fado convencional vai ficar surpreendido?

- Não é convencional de todo. Têm também fado não convencional ou à maneira antiga, mas com novos arrajos e composições que fazem ligações entre fado o folclore. Tem ainda composições e temas com carácter de ligação entre fado de Coimbra e música medieval, por exemplo.

- Que autores integra?

- Alguns temas de José Luís Tinoco. É um compositor que me dá um prazer imenso cantar. Canto "A Mulher na Cidade" e os "Lobos e Ninguém".

- Que músicos fazem parte desta digressão?

- Para este espectáculo tenho como músicos, um guitarrista português, o Fernando Silva, Paulo Feiteira na guitarra acústica, David Zaccaria no violoncelo e Amadeu Magalhães, intrumentista. É um espectáculo com uma sonoridade assumidamente portuguesa.

- Trabalho de exploração em palco...

- É uma exploração séria à volta de sonoridades contemporâneas. Estou a assumir a produção. É um trabalho definitivamente em construção...

- Um caminho em direcção às três portas...

- Exactamente. E a abrir essas portas. Algo que me faz crescer como pessoa é a forma que escolhi de vida. Agora ainda falta abrir uma porta.

- Qual?

- Em termos de sonoridade, de resultado final, vai haver uma gravação especial dentro de uma catedral. Não vai ser um Portugal...

- Por quê ?

- Não conseguimos a licença. Não é permitido executar música profana. Vamos a Espanha. Existem determinadas peças que exigem uma determinada acústica. Claro que vai ter público. É um disco que vai ter 21 ou 22 temas. No final da digressão, vou recolher os melhores momentos, mais sensíveis.

- Para além do CD, o projecto inclui ainda a edição de um DVD?

- Gostava que fosse um formato parecido com um documentário. Quero revelar a minha perspectiva sobre a cultura e da música portuguesa, às vezes até quase de uma forma infantil no sentido da busca de uma simplicidade de uma essência.

Quero algo que não seja só aquela imagem do Portugal de Xaile às costas, temos mais coisas para mostrar.

Bryan Ferry & Roxy Music, o regresso da "pop glamour"

Um espectáculo para reviver "the old good times", na Gala de Verão do Pine Cliffs Resort (Albufeira), no próximo dia 2

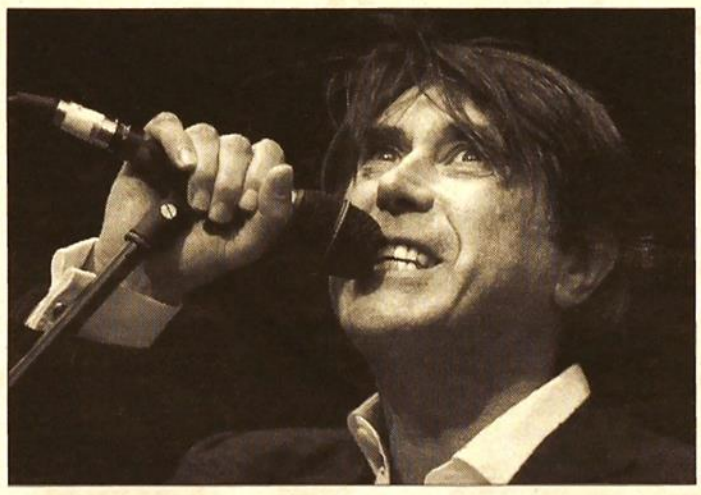

EPA

Bryan Ferry alcançou a fama no início dos anos 70

O regresso da "pop glamour". Bryan Ferry & Roxy Music estão de volta a Portugal e se está pelas bandas do sul aproveite para os rever e matar a melancolia na Gala de Verão do Pine Cliffs Resort, no próximo dia 2.

Se bem que eles perdurem (sem botox) com o mesmo élan e intocável talento, não haverá lugar ao lançamento de novas composições, mas tão-só o reviver dos seus velhos êxitos de sempre, a propósito do lançamento de uma compilação de sucessos.

Bryan Ferry alcançou a fama no início dos anos 70, como cantor, compositor dos "Roxy Music", de estilo Pop&Rock e Pop&Swing, tendo gravado, durante as décadas de 70 e 80, álbuns como "Roxy Music", "Stranded" e "Avalon". Após a separação da banda, Bryan Ferry enveredou por uma carreira a solo, de estilo romântico, tendo sido o álbum "As time Goes By" um sucesso, em 1999, e nomeado para um Grammy. Os temas das suas baladas reflectem uma sofisticada combinação de ritmos pop e um moderno mas sempre clássico romantismo.

> Bryan Ferry é figura histórica da música pop-rock desde os anos 70

Recentemente ressurgiu com um estilo de raízes setentistas de arranjos cuidados e de muito bom gosto, dando nome a um dos seus mais recentes álbuns "Frantic".

Mas todos sabemos como o palco pode ser o início de uma nova vida. Esperanças e prognósticos à parte - e mesmo sem Brian Eno - há um concerto a não perder em Albufeira, no dia 2 de Agosto.

Bryan Ferry é figura histórica da música pop-rock desde os anos 70, altura em que ainda era líder dos Roxy Music, uma das mais marcantes e influentes bandas de sempre. Nos últimos tempos, preferiu abraçar a carreira a solo e mostrar à pop o que é envelhecer ao estilo de um bom vinho. Em paralelo, têm sido editados álbuns tanto do seu trabalho a solo como com a banda. O mais recente apresenta a soma ideal: "Bryan Ferry + Roxy Music: The Platinum Collection".

Por isso, faça planos e tente estar presente se está por bandas nortenhas. Se está lá pelo sul a passar férias, não deixe de aparecer para reviver "the old good times".

LUÍS COSTA CARVALHO

Isabel Alves Costa, directora do Festival Internacional de Marionetas do Porto

Festival Internacional de Marionetas do Porto cancela programação de Setembro

"Não é possível sustentar o festival sem garantias de financiamento do Ministério da Cultura"

Salomé Castro

O Festival Internacional de Marionetas do Porto (FIMP), programado para Setembro deste ano, foi cancelado. O anúncio desta decisão será hoje formalmente anunciado à comunicação social em conferência a realizar, pelas 17 horas, no Café-Concerto do Rivoli Teatro Municipal, no Porto.

Isabel Alves Costa, directora do certame, aproveitará a ocasião para passar em revista algumas iniciativas já concretizadas em 2005, nomeadamente a edição de um livro, anunciando, contudo, que a programação prevista para Setembro (de 15 a 25) não se concretizará.

"A providência cautelar interposta pela Panmixia mantém suspensos os financiamentos do Estado à actividade teatral na região Norte, e, decorrendo já o período de férias judiciais que terminará apenas a 15 de Setembro, esta situação terá uma resolução longínqua, pelo menos tarde demais para esta programação. Não resta ao FIMP outra decisão que não esta: cancelar o festival", justifica a direcção do certame.

"Aguentámos até à última. Depois de pensar e repensar, decidimos cancelar em definitivo. Não é possível sustentar o festival sem garantias de financiamento do Ministério da Cultura. Já havia outros apoios mas não podemos correr o risco de ir longe demais e depois não ter verbas para suportar o festival", sustentou ao COMÉRCIO, Ada Pereira, da organização. A mesma responsável argumentou no entanto que é objectivo da direcção "passar a programação agora cancelada para uma edição a realizar em 2006", viabilizando assim uma edição condigna.

A decisão não conseguiu contudo evitar o pagamento de indemnizações por quebra contratual com algumas das estruturas convidadas para o festival. "Apesar das vicissitudes queremos deixar algum optimismo, acreditando que em 2006 o FIMP regressará em força", rematou Ada Pereira.

O FIMP - evento com 17 anos de vida - é uma iniciativa da Associação Festival Internacional de Marionetas.

Canadiana Leslie Feist ficou apaixonada pelo Porto

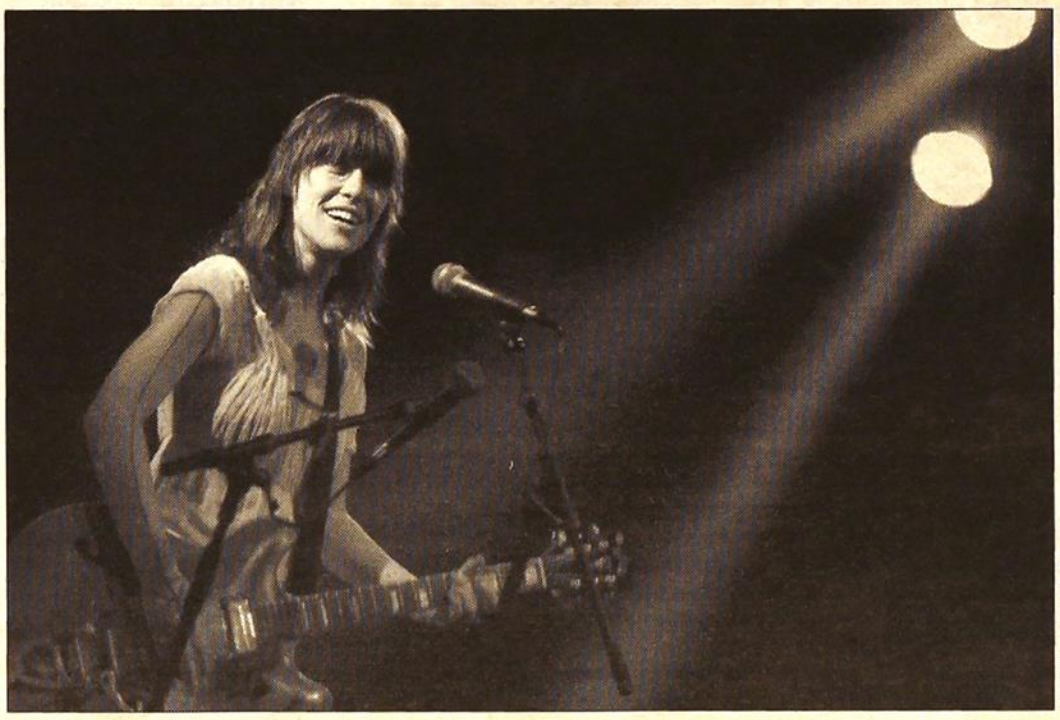

PEDRO GRANADEIRO

Nesta primeira digressão a solo por Portugal, a canadiana apresentou no Hard Club o seu segundo álbum de originais "Let it Die", além de dois temas novos escritos no próprio dia. Sozinha em palco com uma guitarra eléctrica, Leslie Feist mostrou todo o seu talento, carisma e sentido de humor. Depois do segundo tema, admitiu que nunca tinha sido tão bem recebida. No fim, depois de dois encores, prometeu voltar em Dezembro para gravar um "Live in Porto".

João Teixeira Lopes manifesta solidariedade para com o FIMP

O candidato do Bloco de Esquerda à presidência da Câmara Municipal do Porto, João Teixeira Lopes, manifestou ontem uma nota de solidariedade para com a organização do Festival Internacional de Marionetas do Porto e considerou a não realização do evento como "uma das três notícias infelizes que a cidade do Porto conheceu recentemente".

No final da apresentação do seu programa eleitoral [ver página 14], no Teatro Rivoli, o deputado bloquista foi confrontado com a notícia do cancelamento do evento, dada em primeira mão pela responsável do Festival, Isabel Alves Costa.

Na altura, João Teixeira Lopes dirigia críticas a Rui Rio sobre a situação do Mercado do Bolhão e pedia aos portuenses para esgotarem a edição de sexta-feira do COMÉRCIO. A informação veio alargar o apelo à mobilização que então vincava: "A acção da sociedade civil pode ter os seus efeitos". AB

O Comércio do Porto
Quinta-feira, 28 de Julho de 2005

ESTREIAS

"Quarteto Fantástico": super-heróis nascidos por força de radiação cósmica

Realizado por Tim Story, "Quarteto Fantástico" é mais uma adaptação ao cinema de uma banda desenhada da Marvel

O filme tem por protagonistas o quarteto de actores Jessica Alba, Ioan Grufford, Michael Chiklis e Chris Evans

SC

O filme "Quarteto Fantástico" estreia hoje nas salas nacionais. É mais uma adaptação ao cinema de uma banda desenhada da Marvel. Realizado por Tim Story, tem por protagonistas o quarteto de actores Jessica Alba, Ioan Grufford, Michael Chiklis e Chris Evans.

O astronauta e cientista Reed Richards (Ioan Gruffudd) lidera uma viagem ao espaço onde pretende entrar no centro de uma tempestade cósmica para desvendar os segredos dos códigos genéticos humanos. Como tripulantes desta missão que pretende trazer grandes benefícios à Humanidade, Reed leva o seu amigo astronauta Ben Grimm (Michael Chiklis), a cientista Sue Storm (Jessica Alba), e o irmão desta, o piloto Johnny Storm (Chris Evans). Na nave viaja também o patrocinador de Reed, o milionário Von Doom (Julian McMahon).

Ao aproximarem-se da tempestade apercebem-se da ocorrência de um erro de cálculo à velocidade de aproximação e acabam envolvidos por turbulentas nuvens de radiações cósmicas. A tripulação acaba por ser geneticamente afectada, ficando com o DNA alterado.

Conseguem, contudo, regressar à Terra, mas aí verificam que sofreram grandes transformações: Reed consegue moldar o corpo a todas as formas (como é o líder do grupo passa a chamar-se Sr. Fantástico); Sue pode tornar-se invisível e passa a ser a Mulher Invisível, também capaz de criar campos de força; Johnny passa a ser o Tocha Humana por conseguir envolver o corpo em chamas, assim como voar; Ben transforma-se num ser gigantesco e com uma imensa força, ficando a chamar-se "A Coisa". Todos juntos formam o Quarteto Fantástico – "Fantastic Four" no original – um grupo de super heróis que protege os cidadãos de Nova Iorque contra todos os perigos.

FOTOS: DR

"Quarteto Fantástico": Tocha Humana, Coisa, Mulher Invisível e Sr. Fantástico

A série de banda desenhada Quarteto Fantástico foi criada em 1961 por Stan Lee e Jack Kirby.

Segundo o produtor do filme, Avi Arad, é já certo que - tendo em conta o positivo sucesso de bilheteiras - haverá uma sequênciaque. Avi Arad afirmou ainda que todo o elenco de "Quarteto Fantástico" tem contrato assinado para uma continuação.

CURIOSIDADES

- Chris Columbus e Peyton Reed chegaram a ser anunciados para realizar "Quarteto Fantástico".
- Steven Soderbergh e Sean Astin declararam publicamente interesse em realizar um filme do "Quarteto Fantástico".
- George Clooney e Brendan Fraser foram ponderados para o personagem Reed Richards.
- Elisha Cuthbert, Charlize Theron, Rachel McAdams, Jessica Simpson, Elizabeth Banks, Ka-Dee Strickland, Julia Stiles, Christina Milian, Keri Russell e Kate Bosworth foram pensadas para a personagem Sue Storm.
- Eram necessárias três horas para que o figurino e a maquilhagem do personagem Coisa fossem concluídas em Michael Chiklis.
- As filmagens foram reiniciadas em Dezembro de 2004, devido ao lançamento de "Os Incríveis". Como o filme de animação da Pixar possui uma personagem que também tem o corpo elástico, como Reed Richards em "Quarteto Fantástico", foram incluídas novas cenas. Além disto o final foi alterado já que estava parecido com o exibido no filme de animação.
- Em 1994 foi produzido um filme sobre o Quarteto Fantástico, mas que nunca chegou a ser lançado. O filme apenas foi produzido porque a empresa que detinha os direitos de adaptação para o cinema iria perdê-los se não iniciasse as filmagens até determinada data.

Johnny Storm (Chris Evans)

Ben Grimm (Michael Chiklis)

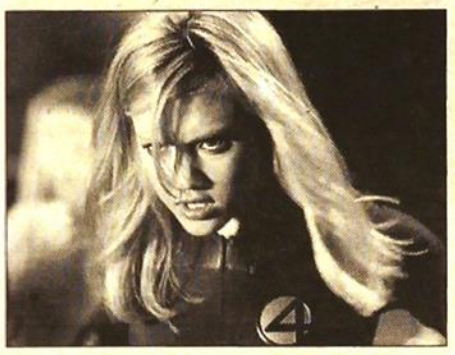

Sue Storm (Jessica Alba)

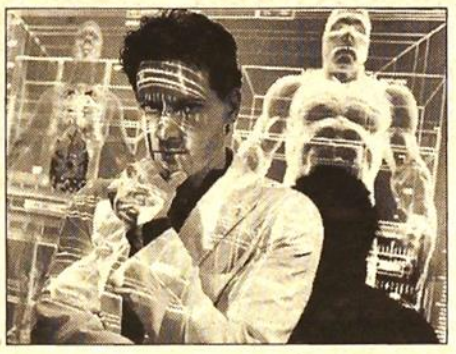

Reed Richards (Ioan Gruffudd) / FIRMA FOTO

ESTREIAS

Sexo e rock n' roll em filme invulgar sobre intimidade no século XXI

Luísa Marinho

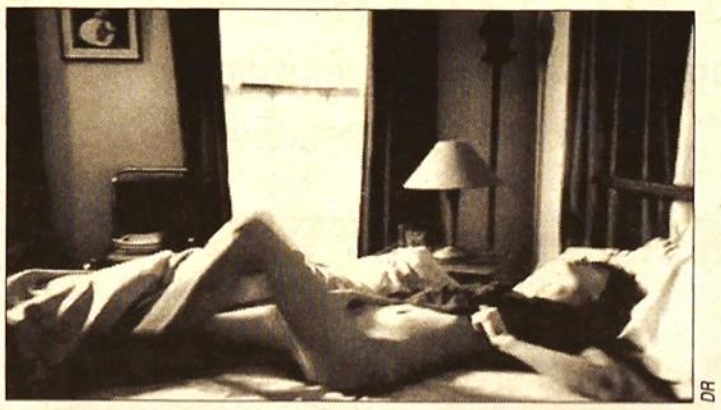

DR

Invulgar e potencialmente controverso, "Nove Canções" ("9 Songs"), de Michael Winterbottom, chega hoje às salas portuguesas. O mesmo autor de "24 Hour Party People" volta a abordar o mundo do rock, desta vez não do ponto de vista de quem o faz ou promove, mas sim de quem dele usufrui. Esta é a história de uma relação entre dois jovens que se apaixonam durante num concerto dos Black Rebel Motorcycle Club, em Londres.

As relações descomplexadas do século XXI parecem ser o tema de "Nove Canções". Com uma narrativa peculiar, que se afasta do "mainstream", o filme tem dois elementos centrais: a música e o sexo, como se a relação das duas personagens - uma norte-americana de 21 anos, Lisa (a estreante Margo Stilley), e o inglês Matt (Kieran O'Brien), um pouco mais velho, se resumisse a isso. A verdade é que o cineasta inglês quis abordar a relação dos dois do ponto de vista da intimidade.

Aqui, num realismo quase documental, toda a intimidade sexual se revela perante a câmara. O sexo é explícito, mas numa estética que nada tem a ver com a pornografia tradicional, com o erotismo do cinema europeu, e muito menos com as formas de abordagem à sexualidade em filmes comerciais.

Os encontros sexuais do casal são intercalados com momentos dos concertos que vão ver. Os fãs do rock actual podem ficar deliciados com os temas interpretados ao vivo por Black Rebel Motorcycle Club, The Von Bondies, Elbow, Primal Scream, The Dandy Warhols, Super Furry Animals, Franz Ferdinand e até mesmo pelo pianista Michael Nyman.

A relação entre os dois não é plana. A par das situações sexuais, vai-se percebendo uma evolução através de pequenas atitudes. Tirando o sexo e a música, sobra o gelo da Antártica. Sem revelar muito, o realizador mostra Matt num helicóptero a sobrevoar o continente gelado, ao mesmo tempo que se ouve um texto acerca do local, que só pode ser entendido como metáfora.

"Nove Canções" é filme terno sobre a intimidade e o desejo, que por vezes tende para o contemplativo. Talvez por isso seja um filme que permanece na memória, apesar da falta de profundidade - em relação tanto às personagens como ao próprio conceito - o tornar muito pouco sólido.

Quando "Águas Passadas" movem mais do que moinhos

Anastácio Neto

Primeira experiência Hollywood do brasileiro Walter Saller, realizador de "Diários de Che Guevara", a proposta "Águas Passadas" inunda a partir de hoje os ecrãs nacionais, apresentando-se como "thriller" assinado pelo nipónico Kôji Suzuki, argumentista da série de culto "The Ring".

Jennifer Connelly, óscar 2002 para melhor actriz secundária como Alicia Nash, esposa do prémio Nobel da Física John Nash, em "Mentes Brilhantes" de Ron Howard, assume um protagonismo há muito merecido.

Em "Águas Passadas", Connelly veste a pele de Dahlia Williams. Recém separada do marido, a jovem tenta reconstruir uma vida com a filha Ceci, de cinco anos. Após mudar de emprego e casa, Dhalia começa a sentir algo de estranho no seu novo apartamento. Mais do que infiltrações, uma série bizarra de eventos parece assombrar a sua nova casa.

Mistério e drama numa película que conta com a banda sonora a cargo de Angelo Badalamenti ("Mulholland Drive") e o design do não menos competente e criativo Michael Willsnson ("Amercian Splendor").

Dois queridos trafulhas na comédia "Polícia... pela metade"

Quase vinte anos após a estreia do primeiro filme, Réne e François, os queridos trafulhas, estão de volta ao grande ecrã.

Depois dos dias gloriosos em que patrulharam juntos o distrito de Montemartre, François e Réne têm, agora, vidas completamente separadas.

Réne pretende envolver Chen, dono de um restaurante num bairro chinês, num plano lucrativo. Em vez disso, vê-se envolvido numa operação de branqueamento de dinheiro, na qual Chen lhe pede para tomar conta de um saco que contém milhões de euros.

Para escapar à polícia, Réne recorre a um cirurgião plástico. Após a operação, o personagem toma o lugar de Morzini, um ladrão que morreu na prisão...

Réne e François parecem destinados a voltar a encontrar-se, mas, desta vez, como adversários.

"Polícia...pela metade!?" é uma comédia de Claude Zidi, que conta com a presença de Philippe Noiret, Thierry Lhermitte e Lorant Deutsch nos papéis principais. O filme tem a duração de 1h47.

XIII Bienal de Cerveira será a maior de sempre em termos de abrangência geográfica

O evento alarga-se a Valença, Paredes de Coura, Monção e Melgaço - e na Galiza, a Tui e Tominho

A XIII Bienal de Arte Internacional de Vila Nova de Cerveira é "em termos de abrangência geográfica e em termos de participantes, a maior de sempre". A informação foi prestada ontem pelo director do certame, Henrique Silva, em conferência de imprensa, no Porto. A XIII Bienal vai decorrer entre 20 de Agosto a 17 de Setembro e conta com a participação de vinte e quatro países.

Além das exposições patentes em Cerveira, o evento poderá ser visitado em mais quatro municípios do Vale do Minho - Valença, Paredes de Coura, Monção e Melgaço - e na Galiza, em Tui e Tominho.

O certame, que terá como palco o Fórum Cultural de Cerveira, apresenta como tema geral "A Relação da Arte com a Academia no Século XXI - Criatividade/Dinamismo", sendo o melhor trabalho premiado pela autarquia com 10 mil euros. Haverá ainda o prémio revelação, no valor de 2.500 euros, o prémio jovem IPJ para artes digitais (2.500 euros) e os prémios Crédito Agrícola Alto Minho (5.000 euros), Águas do Minho e Lima (5.000 euros) e DST (2.500).

Em paralelo à bienal de 2005, decorrerão também colóquios e actividades alusivas à temática central do evento de arte contemporânea, com destaque para o "II Workshop Luso-Galaico de Artes Digitais - Nas Fronteiras do Imaginário".

O evento incluirá ainda exposições de homenagem aos artistas plásticos António Bronze e António Cruz e uma colectiva de artistas convidados, onde estarão presentes obras de António Quadros Ferreira, Carlos Barreira, Leonel Moura, Lola Dopico, Jorge Pinheiro, Luís Demée, Rogério Ribeiro, Rui Anahory e Xurxo Oro Claro.

À semelhança das edições anteriores, a XIII Bienal de Arte proporciona oficinas de trabalho aos artistas, portugueses e estrangeiros, que pretendam aproveitar o certame para execução de determinada peça artística.

Multiplicidade de parcerias

Apostando na multiplicidade de parcerias, tanto de participantes como de promotores, o evento tem por objectivo "dinamizar a abertura às vertentes da expressão plástica e da indústria e de serviços e de permitir afirmar o seu lugar de parceiro económico e socio-cultural no panorama das indústrias culturais".

A Bienal contará com a presença de várias escolas de arte. Outro dos objectivos é, precisamente, "conjugar a complexidade artística e o saber académico", argumenta Henrique Silva. Ao contrário das bienais tradicionais que acabam por ser estilizadas, "a de Vila Nova de Cerveira está aberta à participação dos jovens, o que permite um carácter inovador".

Para José Manuel Carpinteira, presidente da Câmara Municipal de Vila Nova de Cerveira, a Bienal "assume-se, cada vez mais, como um espaço cultural de excelência do Norte de Portugal e da Galiza".

Protocolo com a DST

Durante a conferência de ontem foi assinado um protocolo de cooperação entre a Câmara de Vila Nova de Cerveira e a empresa de construção e obras públicas de Braga DST, com vista à criação da Fundação da Bienal. Para José Manuel Carpinteira a fundação "permitirá criar as condições adequadas à estabilidade e vitalidade da própria bienal".

Para José Teixeira, representante da empresa DST, a assinatura do protocolo parte de uma "estratégia de responsabilidade social empresarial", como forma de "retribuição aos sítios que permitem a riqueza das empresas". José Teixeira fala, igualmente da necessidade da divulgação da cultura de forma a permitir uma maior informação do cidadão, necessária para uma ecónomia mais competitiva.

A edição 2005 da Bienal de Cerveira, orçada inicialmente em 450 mil euros, só assegurou até agora metade deste valor.

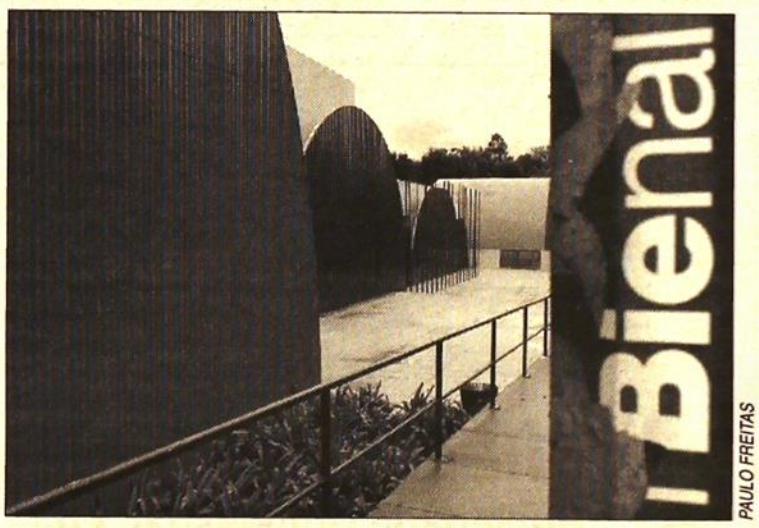

PAULO FREITAS

XIII Bienal de Cerveira vai decorrer entre 20 de Agosto a 17 de Setembro

Serviço profissional na área da **mediação imobiliária**

Profissionalismo, honestidade e transparência são principios da ***Princesa do Tâmega***

Segundo o admnistrador "honra-nos saber que somos uma referência ***de qualidade no sector"***

MARTA COELHO - **Amarante**

A Princeda do Tâmega presta um serviço profissional a quem pretende vender imóveis, mas principalmente aos emigrantes espalhados pela Europa que pretendem investir na região do Tâmega.

A sua filosofia é :"SOMOS UM CONCEITO DIFERENTE, CONSTRUIMOS AMIZADE E FELICIDADE PARA SEMPRE".

O Comércio do Porto - Como surgiu a "A Princesa do Tâmega" e quais as principais motivações que levaram à sua fundação?

PC - A Princesa do Tâmega, após reflexão e elaboração do respectivo projecto de viabilidade surgiu em 1983 tendo sido autorizada oficialmente por despacho publicado no Diário da Republica no dia 29 de Setembro daquele ano. Como fundamento para a sua criação considerou-se a necessidade de prestar um serviço, profissional a quem pretendesse vender imóveis, mas principalmente aos emigrantes espalhados pela Europa que então pretendiam investir nesta região comprando casas, apartamentos, lojas e outras propriedades, para habitação e/ou rendimento. Era muito significativa a confusão, pois praticamente em cada aldeia existia uma pessoa convidada a mediar negócios. Esta empresa foi a primeira a exercer oficial e responsavelmente no interior norte do País, satisfazendo a necessidade, que então se verificava duma actividade ainda desconhecida e como tal com bastante oposição à sua implantação.

CP - Que serviços oferece a "A Princesa do Tâmega" e qual a sua área da actuação?

PC - Antes de tudo há que considerar os conhecimentos, a formação, o empenho e os talentos pessoais, pois julgo serem princípios básicos para o êxito de qualquer empresa, que adicionados à honestidade e transparência, podem garantir a oferta e a execução de todos os serviços que legalmente estão consagrados na Lei reguladora, ou seja a Mediação Imobiliária na área de compra e venda com total assistência, desde a elaboração do correspondente e necessário contrato pelo cliente interessado em vender, passando pela publicitação e procura de interessado em comprar; tramitação, acompanhamento documental, assistência e esclarecimento sobre financiamento, até aos registos em nome do sempre estimado e desejado comprador. Igualmente esta empresa, no âmbito da responsabilidade da actividade que desenvolve tem um departamento especializado em arrendamentos e administração de imóveis, onde são prestados os serviços igualmente com a preocupação de merecer a confiança e a amizade dos clientes. Em qualquer destes departamentos existe uma constante ambição de servir bem e cada vez melhor os mais importantes, que são os nossos clientes.

Arnaldo Pinto da Costa, fundador da Princesa do Tâmega

Esta empresa foi a primeira a exercer oficial e responsavelment e no interior norte do País, satisfazendo a necessidade, que então se verificava duma actividade ainda desconhecida

CP - Como tem evoluído a empresa desde a sua formação até aos dias de hoje?

PC - Em meu entender qualquer empresa que se preze não se pode nem deve augurar de ser a melhor ou de ter atingido a máxima perfeição. No entanto, apesar dos obstáculos impostos pela natural teimosia, verificada na nossa sociedade em ignorar ou pretender desconhecer o sentido da nossa determinante realidade em relevar o prazer e a capacidade de autênticos mediadores. Temos acompanhado a evolução do Sector que activamente integramos sempre com o rigor do respeito pelas regras (Lei e Deontologia) que nos regem e também pelo interesse na actualização de conhecimentos a nível regional, nacional e até internacional. No tempo que percorremos fomos adaptando também o nosso estatuto social tendo recentemente passado a S.A. para melhor corres-

O Fundador da empresa

Arnaldo Pinto da Costa, nasceu em Olo - Amarante em 1942. Não havendo nessa altura condições para a sua desejada e mínima formação, foi para casa de familiares em Lisboa, onde tirou o curso Geral do Comércio e outros cursos profissionais complementares.

Iniciou-se profissionalmente no ano de 1959 na primeira empresa de mediação Imobiliária a exercer em Portugal, a extinta "Confidente", que foi fundada em 1933, então com sede no Porto e filial em Lisboa no Rossio.

Desempenhou o cargo de Secretário Regional de Vendas do Departamento de Equipamentos Industriais na empresa J.J. Gonçalves; foi chefe da contabilidade da Empresa Insulana de Navegação.

Após o 25 de Abril e na sequência duma crise verificada no sector da Navegação rescindiu o contrato de trabalho tendo regressado em 1981 à sua terra natal, fixando residência no centro da então Vila de Amarante; analisado a necessidade duma empresa de mediação imobiliária assim como os seus conhecimentos e conveniências, em boa hora, no ano de 1983, deu início, nome e vida à empresa de que ainda é o principal administrador, sendo também conhecido por "Pinto da Costa". A sua dedicação e empenho profissional alargou-se à Associação de classe APEMIP - Associação dos Profissionais e Empresas de Mediação Imobiliária de Portugal, onde prestou e continua a prestar o seu contributo, sendo por isso classificada A Princesa do Tâmega como Associada de Mérito.

Piscinas do Tâmega,
Sociedade Unipessoal, Lda.
LUGAR DE QUEIMADO, LOTE 3 - LOJA 4
4600-611 AMARANTE
Tlf: 255 420 032
Fax: 255 420 039

ponder ao contexto europeu que integramos.

CP - Como descreve a política de qualidade da empresa?

PC - A Princesa do Tâmega, S.A. está devidamente organizada por sectores e departamentos integrando uma equipa de profissionais com aptidões mais ou menos especializados, mas polivalentes para poder responder em qualquer momento ou situação pelas nossas responsabilidades. Sem menosprezar, mas até respeitando a concorrência, pretendemos e desejamos humildemente merecer o prestígio que nos é atribuído por clientes, amigos, agentes particulares, corporativos e públicos que mais nos conhecem e com quem privamos. Honra-nos ter conhecimento que somos uma referência de respeito no sector. Mas afinal a nossa política principal é o respeito pelo lema que desde a fundação, mantemos ainda válido no presente e queremos seguir no futuro. "SOMOS UM CONCEITO DIFERENTE, CONSTRUIMOS AMIZADE E FELICIDADE PARA SEMPRE".

CP - Na sua perspectiva, qual a importância que a certificação tem para este tipo de empresa?

PC - A melhor classificação é sem dúvida atribuída pelo público, mas entendo ser de particular importância poder haver e ser atribuída a certificação; mas justa e não paga como infelizmente acontece com a maioria das certificações. A certificação de empresas deste sector para ser considerada com validade, teria de ser conferida por auditores profissionais reconhecidos pela classe e que integram a nossa Associação - APEMIP - Associação dos Profissionais e Empresas de Mediação Imobiliária de Portugal.

Sabemos da existência de empresas especializadas em certificações de acordo com as regras da CEE, no entanto também sabemos que só pode certificar com rigor quem tenha os plenos conhecimentos da actividade e após profundas análises e auscultações do respectivo mercado e repartições imparciais.

CP - Ao longo da vossa experiência nesta área, têm verificado alguma mudança no sector?

PC - As mudanças pelo menos nos últimos 15 anos têm sido significativas. Principalmente nos últimos anos foram dados passos importantes na visibilidade no reconhecimento, na profissionalização e na dignificação da actividade de Mediação Imobiliária. Dentro das nossas possibilidades também temos contribuído para esse progresso. Nos nossos dias é sabido e reconhecido que a Mediação Imobiliária é absolutamente necessária, sendo comprovado pelo facto da maioria dos negócios passarem por mediadoras.

CP - Como perspectivam o futuro nesta área?

PC - Não gosto de profetizar seja o que for, mas tenho absoluta certeza que a mediação imobiliária caminha no rumo certo para a sua autentica, como válida afirmação continuando na rota da perfeição das regras regulamentares, incluindo ainda a moralização para terminar de vez com os chamados clandestinos, mas principalmente os ilegais, onde infelizmente estão incluídas algumas empresas licenciadas, mas sem qualquer respeito prático/ético/legal. Espera-se que a fiscalização do IMOPPI em colaboração com os serviços da APEMIP façam um levantamento total da situação a nível nacional pois não basta dizer que somos cumpridores é preciso prová-lo. Há que deixar de chamar contrato a um pequeno impresso de "angariação", porque francamente para mim é mais valiosa a qualidade do que a grandiosidade. Foram os "grandes" que auto proclamaram as "angariações" que dificilmente podem ser contratos.

CP - E Como vêem o futuro da "A Princesa do Tâmega"?

PC - Igualmente a minha perspectiva quanto ao futuro de A Princesa do Tâmega, S.A., é francamente animadora. Embora a actual conjuntura nacional, na qual nos integramos, não seja a melhor, porque somos mediadores, habituados a viver e até a contribuir para a resolução de crises, temos pensamentos positivos, pois apesar de estarmos no interior norte do país, apostamos poder contribuir para o desejado desenvolvimento regional. Quando surgem crises procuramos a melhor forma de as vencer, pelo que presentemente estamos a activar a nossa acção de marketing, porque no País existem autênticos encantos e paraísos, que é necessário fazer conhecer a alguém que os valorize. A nossa estrutura está felizmente determinada na continuidade, mas com a segurança e a prudência que a situação económica nacional nos aconselha.

"Embora a nossa empresa se localize em Amarante, está estruturada para trabalhar em todos os concelhos vizinhos por contratos directos e em todo o país por parcerias/colaborações com outras mediadoras(...)"

CP - Qual é especificamente o vosso mercado?

PC - Embora a nossa empresa se localize em Amarante, está estruturada para trabalhar em todos os concelhos vizinhos por contratos directos e em todo o país por parcerias/colaborações com outras mediadoras que ofereçam qualidade a credibilidade de trabalho semelhante. Alguns clientes fidelizados aos nossos procedimentos, possuidores de imóveis a consideráveis distâncias preferem celebrar contratos de exclusivo com nós, como se tem verificado com certa frequência no Algarve e noutras localidades (Porto, Gaia, Costa Norte, Lisboa e Alentejo). Quanto aos produtos e mercados estamos preparados para servir em todos os segmentos, como tal, embora trabalhando mais os produtos tradicionais como sejam apartamentos, moradias, lojas/escritórios e terrenos, é para a nossa empresa bastante significativo o segmento de segundas habitações para lazer e férias, reconstruídas ou para reconstruir e pequenas propriedades (quintinhas). Em vantagem mais reduzida também movimentamos comércios e industrias a trabalhar, terrenos viabilizados para urbanizações habitacionais e industriais. Finalmente temos uma considerada carteira de produtos que pelas suas qualidades e características não podem ser publicitados, que consideramos de "negócios especiais" (grandes hotéis, restaurantes e outros).Consequentemente podemos considerar que o nosso mercado é abrangente, dando assim consistência real à máxima publicitária " EM IMOBILIÁRIO TEMOS AS MELHORES SOLUÇÕES".

CP - Como define o público que vos procura?

PC - Inicialmente, como naturalmente acontece com todas as empresas tivemos algumas dificuldades, presentemente somos constantemente visitados pessoalmente, através da Internet correspondência, fax e telefone por uma imensa e diversificada faixa de publico interessado em ser esclarecido tanto na oferta como na procura. Temos sido consultados por portugueses e estrangeiros residentes em quase todos os países do mundo que através do nosso site nos conheceram com interesses negociais em várias partes de Portugal. Em casos que nos é incompatível uma satisfação directa, oferecemos contactos e pedimos colaboração a colegas das nossas relações, que conhecemos desde o Minho, Trás-os-Montes ao Algarve, de que não resultando qualquer proveito visível, nos parece contribuir para uma agradável afirmação e credibilização.

A Princesa do Tâmega
Mediação Imobiliária, SA
1983

Largo St.ª Luzia
Apartado 42
4604 - 909 AMARANTE

Tlf: 255 432 182
Fax: 255 432 458

CLASSIFICADOS

1 IMOBILIÁRIO ARRENDAMENTO
2 IMOBILIÁRIO COMPRA
3 IMOBILIÁRIO PASSA-SE
4 IMOBILIÁRIO VENDE-SE
5 AUTOMÓVEIS
6 EMPREGO
7 DIVERSOS
8 ASTROLOGIA
9 RELAX

1 IMOBILIÁRIO ARRENDAMENTO

PORTO

T2, Igreja de Paranhos, com terraço, 400 euros. Telm. 919456240.

T1, na Rua Santos Pousada, só 300 euros. Telm. 919456240.

T2, à Praça Velasques (Fernão Magalhães), mobilado e equipado. Telefs. 223752884/963774707.

ALUGO QUARTO, a cavalheiro de máximo respeito. Zona da Lapa, próximo H. Santa Maria. telem. 968018176 - 914745135.

T3 DÚPLEX, nas Antas, como novo, licença de habit e terraço. Tels. 226067210/967197417.

T1+1, com arrumos. Rua de Anselmo Braancamp, 325 Euros. Telem. 91 945 6240.

SALAS-ESCRITÓRIOS, R. Ferreira Cardoso, R. Anselmo Braancamp. Não pagam condomínio, WC privativo, elevador. Telef. 222050101-919002494.

T3 AMIAL, mobilado e equipado para 5 estudantes. Tels. 223752884 / 963774707

T1 KIT, em Serpa Pinto, mobilado, equipado, varandas e roupeiro. Tels. 222080030 / 964229133

44 M2, em espaço para LOJA muito bem localizada, com 2 frentes no Pinheiro Manso. Tel. 226166650

T1+1, ao Parque da Cidade, com licença, lugar de garagem, arrumos. Tels. 222080030 / 964229133

T1, Galiza, mobilado e equipado. Todo remodelado, subs. jovem. Tels. 223752884 / 963774707

T2, mobilado e equipado, na Zona do Marques, com licença de habitabilidade. Tels. 222089033 / 934156217

QUARTO, muito bem situado no centro do Porto, a cavalheiro ou senhora em casa muito sossegada. Tel. 225378586

2 QUARTOS, bons, a 2 ou 3 meninas, com cozinha e sala de banho independentes, boas condiçõ-es na Carvalhosa. Tels. 225506982 / 964610073

ANTAS, Fernão Magalhães, com condomínio incluido, equipado e mobilado. Boas áreas. Tels. 223752884 / 963774707

T2, na Praça Velasques, impecável, renda jovem, condomínio incluído. Bom preço. Contacto: 962793930

T1, à Lapa, com placa de forno. Tels. 222086712 / 918788600

T2 (CASA), nas Escadas dos Guindais, com Kitc e possibilidade de renda jovem. Tels. 223752884 / 963774704

T1, no Mota & Galiza, a estrear, com lugar de garagem e arrumos. Impecável. Tels. 223752884 / 963774707

T1 E T2, mobilados e equipados, com licença de habitabilidade. Tels. 222089033 / 934156217

T1 E T2, Mob. e equip. Porto. C/ licença de habitabilidade. Telef. 934156217.

T6, na Rua Júlio Dinis, com ou sem garagem. Muito bom para habitação/Empresa. Tels. 223752884 / 963774707

T3 DUPLEX, às Antas, Universidade Lusíada. Entrada independente. Tels. 223752884 / 963774707

AOS SENHORES PROPRIETÁRIOS, Precisa-se de andares para arrendar, temos vários clientes interessados, alguns são Funcionários Públicos, c/ fiadores e referências. A.G. Vieira. Telefs. 22 3323752 - 91 4569095 - 91 9254430.

T1, na Prelada, como novo, mobilado e equipado. Dá para 4 pessoas. Tels. 226002338 / 967197417

PINHEIRO MANSO, com 75 m2, possibilidade de hotelaria e similares. Tel. 226166650

T1, na Boavista, (Jardins de France), mobilado e equipado. Tels. 223752884 / 963774707

T2, na Rua da Alegria, ao Via Catarina, mobilado e equipado. Tels. 223752884 / 963774707

ANDAR-CENTRO, 5 quartos, sala, lavandaria, despensa. todo restaurado - a estrear. Telef. 222050101.

T1 E T2, Porto, c/ lugar d egaragem e c/ subsídio de renda. Telef. 223403606 - 918788600.

T2, à Praça Velasques, com amplos espaços, marquise, piso em madeira e varanda. Tels. 225098496 / 966470378

MORADIA, 3 frentes c/ 3 quartos, mobilada e equipada a 50 m da Praia de Mindelo, Vila do Conde, aluga-se ou vende-se. Bom estacionamento. Telef. 934160084.

QUARTO, a casal com serventia de cozinha e outras facilidades em ambiente familiar. Tel. 225363285.

T3, à Rotunda da Boavista, mobilado e equipado. A estrear. Lugar de garagem. Tels. 223752884 / 963774704

T2, em Antunes Guimarães, como novo, mobilado e equipado. Tels. 226002338 / 967197417

APARTAMENTO T1+1, Av. Fernão Magalhães, junto à Areosa, c/ elevador e porteiro. Telef. 222050101.

T1, T2 E T3, c/ subsídio de renda jovem. Centro do Porto. Telef. 223403606 - 934156217.

A RAPAZES, quartos a estudantes, em casa independente, de respeito, com cozinha, roupa de cama, perto do Marquês. Tel. 225024586

SALAS/ESCRITÓRIOS, Rua Ferreira Cardoso e R. Anselmo Braancamp. Não pagam condomínio, WC privativo, elevador. Tel. 222050101.

2 SALAS, localizadas no Centro do Porto, baixa renda. Telem. 919940790.

T1 ANTAS, em Silva Tapada, mobilado, equipado e c/ténis. Tels. 222080030 / 964229133

T3 FOZ, à Universidade Católica. A estrear, licença de habit., arrumos e garagem. Tels. 226067210 / 967197417

EXCELENTE, em casa sossegada, junto à Av. Fernão de Magalhães. Tel. 225378586

T2, na Avenida de França, mobilado e equipado. Lavandaria e Suite. Tels. 223752884 / 963774707

ESTABELECIMENTO, no centro do Porto, c/ 170 m2. Instalações de Café prontas. Só pelo valor da renda. Tels. 914569095 / 919254430

T3+1, na Rua de Ceuta, mesmo no centro da cidade. Muito bom. Áreas grandes. Tels. 223752884 / 963774707

ANDAR, junto ao Palácio dos Correios. 1.º andar, com 3 quartos, jardim, terraço. Semi mobilado. Tel. 222050101.

QUARTO, a uma ou duas meninas à R. Damião de Góis em casa c/ excelentes condições e todas as serventias. Telef. 225500157 ou 96308586.

TEMOS ESPAÇOS, P/alugar, em Rio Tinto. Condomínio fechado. Ao m2 em armazém entrada TIR em Rio Tinto, lojas e salas. Tlm. 933144246.

T1, mobilado e equipado. Autêntico luxo, na Foz. Tels. 222089035 / 934160084

MORADIA, Valores negociáveis. Telef. 23403606 - 934156217.

RETÉM, armazém muito bem localizado. Tels. 222086712 / 918788600

ANDAR, precisa-se, para casal de enfermeiros, no Porto ou gaia. Trato só com o proprietário. Tels. 223323752 / 919254430

300 M2, para LOJA/ARMAZEM, à Boavista, grande montra, boa para Empresa, Clínica, companhia de seguros ou concessionário de autómóveis. Tem excelente acesso para cargas e descargas. Tels. 223323752 / 919254430

T-1, Mob. e equip. de luxo, Foz e Antas, c/ subsídio de renda jovem. Telef. 222089035 / 918788600.

T3 FOZ, na Praça do Império, a estrear, com roupeiros, garagem e arrumos. Tels. 226002338 / 967197417

T2, mobilado e equipado, ao Marquês, com licença de habitabilidade. Tels. 222089033 / 934156217

2 T1, mobilados e equipados de luxo, na Foz e Antas. Tels. 222089035 / 934160084

T1, T2, T3 E T4, Mobilados, com licença de habitabilidade, à Boavista. Tels. 222087080 / 918788600

T1, T2 E T3, Mob. e equip. Porto. C/ subsídio de renda jovem. Telef. 223403606 - 934156217.

T1, Avenida Fernão de Magalhães, com Quintal, remodelado, como novo. Renda baixa. Telm. 962793930.

PRÉDIO, na Rua de Santa Catarina, 250 m2 por piso. Venha conhecer hoje. Tels. 229578400 / 967042843.

T2, Carvalhido, equipado, com 92 m2. Óptimo preço com condomínio incluído. Tels. 223752884 / 963774707

T1, Mob. e equip. de luxo, Foz e Antas. C/ subsídio de renda jovem. Telef. 223403606 - 98788600.

PINHEIRO MANSO, com 75 m2, possibilidade de hotelaria e similares. Tel. 226166650

T4+1, Rua Júlio Dinis, com ou sem garagem. Muito bom para habitação/Empresa. Tels. 223752884 / 963774704

T3 DUPLEX, nas Antas, como novo, licença de habit. e terraço. Tels. 226067210 / 967197417

PRECISA-SE, de andares para arrendar. Tenho Clientes interessados, com fiadores e referências. Tels. 223323752 / 919254430

T3+1, Rua Júlio Dinis, com ou sem garagem. Muito bom para habitação/Empresa. Tels. 223752884 / 963774704

T1, T2 E T3, Mob. e Equip. Porto. C/ subsídio de renda jovem. Telef.23403606. - 934156217.

T1, na Boavista, ao Capitólio, mobilado e equipado. Lugar de garagem. Tels. 223752884 / 963774707

2 T1, Mob. e equip. de luxo Foz e Antas. C/ licença de habitabilidade. Telef. 918788600

ESCRITÓRIO, Parque Itália-Boavista, c/ 26 m2, Elevador e porteiro. Telef. 222050101.

1 QUARTO, para senhora ou menina. R. S. Roque da Lameira, 603 - Porto. Telef. 225101868.

PRÉDIO, na Ribeira, com cave, r/c e 4 andares p/ montar, bar, restaurante ou residencial. Todo junto ou separado. Telef. 934160084.

GRANDE PORTO

ESTÚDIO, aluga-se a 2 jovens estudantes, junto à Universidade, 125 Euros cada. Telef. 914500299.

QUARTO AO MARQUÊS, a menina estudante ou trabalhadora em casa c/ todas as serventias. Telef. 225500157 ou 933201760

T4, à Boavista. Mobilado. Impecável. Tels. 222087080 / 934160084

T1, em Baguim, com lugar de garagem. Tels. 222087080 / 934160084

T1,T2 E T3, Gondomar, com bons acessos. Telef. 222086712/918788600.

T3 GAIA, a Santo Ovídio, mobilado e equipado, com aprox. 120 m2. Tels. 223752884 / 963774707

T2 E T3, em Valbom, Gondomar, com lugar de garagem e licença de habitabilidade. Tels. 222086712 / 918788600

T1, T2 E T3, Matosinhos, c/ subsídio de renda jovem. Telef. 223403606 - 93415627.

T2, S. Mamede de Infesta. 2 marquises, uma excelente varanda e garagem individual. Tels. 223752884 / 963774704

T1, T2 E T3, Vila Nova de Gaia, c/ lugares de garagem e c/ licença de habitabilidade. Telef. 223403606 - 918788600.

T1 VALBOM, Gondomar, equipado com lugar de garagem e licença de habitabilidade. Tels. 222086712 / 918788600

T3, em Moreira da Maia, com garagem e licença de habitabilidade. Tels. 222087080 / 934160084

T3 ERMESINDE, à Avenida João de Deus, como novo, com arrumos e varanda. Tels. 222080030 / 964229133

T2, Arcozelo, a Miramar. Lugar de garagem, suite e aquecimento central. Impecável. Tels. 223752884 / 963774707

T1, em Rio Tinto, Baguim, com lugar de garagem. Tels. 222087080 / 934160084

T1+1, ao Gaiahotel. Possibilidade de renda jovem. Lugar de garagem. Tels. 223752884 / 963774707

T2+1 GAIA, à Estação das Devesas e Soares dos Reis, 2 wc e marquise. Tels. 223752884 / 963774707

T2, T3 E T4, Maia, c/ garagem. Telef. 23403606 - 918788600.

T3 CANDAL, como novo, 2 wc completos, roupeiros e suite. Tels. 222080030 / 964229133

T3, Moreira da Maia, c/ garagem e c/ subsídio de renda jovem. Telef. 222087080/967254312.

T2 E T3, Valbom - Gondomar, c/ lugar de garagem e licença de habitabilidade. Telef. 222086712/918788600.

T1, em Gaia, às Piscinas Municipais. Garagem para 2 carros. Excelente. Tels. 223752884 / 963774707

T2+1 ARCOZELO, novo, com aquecimento central, mobilado e lugar de garagem. Tels. 223752884 / 963774707

T2 DUPLEX, na Maia, com garagem individual, varandas, suite e cozinha equipada. Tels. 222089033 / 934156217

T1, mobilado em pleno centro de Matosinhos. Excelente. Tels. 222086712 / 934160084

T1+1, em Gaia (Holydaynn), com boas áreas, boa varanda, subsídio jovem, com lugar de garagem. Tels. 223752884 / 963774707

T3, em Vilar de Andorinho, com 2 lugares de garagem. Impecável. Tels. 222086712 / 918788600

T1, à Carvalha, Gondomar, com bons acessos. Tels. 222086712 / 918788600

T1, à Carvalha, Gondomar, com bons acessos. Tels. 222086712 / 918788600

T2, em Gaia, Canidelo, junto à praia, com 4 anos. 2 lugares de garagem. Tels. 223752884 / 963774704

T-1, T2 E T3, Maia, c/ garagem e fogão de sala, c/ subsídio de renda jovem. Telef. 222089033 / 933636279.

T1 E T2, Gondomar, c/ lugar de garagem e subsídio de renda jovem. Telef. 223403606 - 934156217.

T1, na Senhora da Hora, mobilado. Tels. 938806518 / 965148778

T2 DUPLEX, na Maia, com varanda, suite, cozinha equipada e garagem individual. Tels. 222089033 / 918788600

T1, à Carvalha, Gondomar. Bons acessos. Impecável. Tels. 222086712 / 918788600

ZONA NORTE

T3 - SUZÃO, Valongo. Telef. 933 858 470.

T1, T2 E T3, Vila Nova de Gaia, c/ lugares de garagem e c/ licença de habitabilidade. Telef. 222086712/918788600.

T2, no centro da Cidade de Paredes, cozinha mobilada. Lugar de garagem. Telm. 255776647

T2, em Penafiel, a 8 minutos do centro da Cidade, c/ cozinha mobilada. Telm. 933304652

CENTRO E SUL

ALGARVE, Altura, apartamentos férias, telem. 965634787.

T0, Pedras D'El Rei, frente à Ria. Mobilado, arrenda-se ao mês ou quinzena. Bom preço. Telem.: 917535303.

2 IMOBILIÁRIO COMPRA

PORTO

COMPRO, andar usado ou casa, mesmo a precisar de obras, só dentro do Porto. Trato só com o proprietário. Telef. 914569095/ 91925443.

ZONA NORTE

COMPRO, com boa habitação ou casa tipo Solar, com piscina entre as zonas de Espinho e Vila do Conde. Trato só com o próprio. Telm. 914569095.

3 IMOBILIÁRIO PASSA-SE

PORTO

CAFÉ-BAR, ao trespasse. Telef. 934160084.

BUFETE, ao trespasse c/ pequena entrada. Telef. 934160084.

PÃO QUENTE, ao trespasse c/ pequena entrada. Telef. 934160084.

RESTAURANTE, ao trespasse ou exploração. Telef. 934160084.

BUFETE, ao trespasse c/ pequena entrada. Telef. 934160084.

RESTAURANTE, ou dá-se à exploração. Tels. 934156217 / 222089033

PASSA-SE, loja, de vestuário, 50 m2, no Edifício Oceanus na Av. Boavista. Tel. 965057696

BONFIM, muito bem localizada. Pela urgência valor negociável. Tels. 222086712 / 934160084

CAFÉ NO CENTRO, bom movimento, renda baixa, fecha sábados e domingos. Horário comercial. Tem habitação c/ 2 quartos. Alvará. Pequena entrada. (a13) Tels. 22 5188614 / 96 5737179

RESTAURANTE, bem localizado. Tel. 934160084

CAFÉ SNACK BAR, fecha aos domingos. Tem armazém. Preço acessível. (a14) Tels. 22 5188614 / 96 5737179

BUFETE, ém optimo local, a trabalhar bem. Tel. 934160084

FIRMA CONST. CIVIL, Vende alvará completo de obras publicas e particulares com cedência de máquina, todo o equipamento e viaturas. Muito urgente. Motivo falta de saúde. Tels. 222086712 / 934160084

CAFÉ SNACK BAR, com bom movimento - 2 lojas. Área de 200 m2, s/ contratos, s/ tabaco. Fecha ao domingo. Preço de ocasião. (a4) Tels: 22 5188614 / 965737179

TALHO, ou dá-se à exploração. Tels. 918788600 / 222089034

CAFÉ SNACK BAR, renda pequena, fecha aos domingos, sem contratos. C/ esplanada. (a15) Tels. 22 5188614 / 96 5737179

PÃO QUENTE, ao trespasse c/ pequena entrada. Telef. 934160084.

TALHO, ao Trespasse c/ pequena entrada. Telef. 934160084.

PÃO QUENTE, excelente. Com pequena entrada. Tel. 934160084

CAFETARIA, Situada em plena zona nobre. Bom apuro. Sem tabaco. Tels. 222057336 / 222054201

ESCRITÓRIO, em pleno centro da cidade. Tel. 934160084

CAFÉ SNACK, ao trespasse ou exploração. Telef. 934160084.

PÃO QUENTE, bom movimento. Tem fabrico e restaurante que não está a funcionar. Alvará de confeitaria, restaurante e pão quente. (a11) Tels. 22 5188614 / 96 5737179

LAVANDARIA, óptimo negócio para Porto e arredores. Tel. 934160084

PÃO QUENTE, bem localizado, a trabalhar bem. Tels. 934160084 / 222089035

GRANDE PORTO

CONDOMÍNIO FECHADO, Rio Tinto, salas e espaços. Armazém 1500 m2. Espaços p/recolhas de autocaravanas, atrelados, barcos, motas água, automóveis, etc. Telef. 912262131

CAFÉ SNACK BAR, em Gondomar, sem tabaco, sem contratos. Óptimo preço. (a3) Tels. 22 5188614 / 96 5737179

CAFÉ SNACK BAR, em Matosinhos, sem contratos e tabaco. Fecha aos domingos. Bom preço. (a5) Tels. 22 5188614 / 96 5737179

CAFÉ/SNACK BAR, em Valongo, com 150 m2. Vende muito café por dia. A facturar bem. Movimento garantido. Tels. 252855565 / 936130537

GINÁSIO, com 380 m2 de área. Cardiomusculação, Aeróbica e Fullcontact. Tels. 968281831 / 919729548

TALHO, em Guifões, movimento só visto. Loja de gaveto, instalações novas. Preço de oportunidade. (a22) Tels. 22 5188614 / 96 5737179

CAFETARIA, em Maia centro, em funcionamento. Óptimo preço e condições de pagamento. Motivo à vista. Telm. 919378221

CAFETARIA, em Ermesinde, com 80 m2. Local espectacular. Tels. 252855565 / 936130537

BOITE NOVA 83, em Famalicão, a funcionar em pleno, totalmente licenciada até às 4 horas. C/ habitação e parque privativo. Tels. 919025930 / 914235032

ALFENA, Ermesinde, bem localizada, com bons acessos. Urgente. Tels. 222086712 / 934160084

CAFÉ SNACK BAR, na Senhora da Hora. Bom movimento. C/ facilidades. (a7) Tels. 22 5188614 / 96 5737179

CAFÉ, na Senhora da Hora, com pequena entrada. (a11) Tels. 22 5188614 / 96 5737179

CHURRASQUEIRA, no Padrão da Légua. Preço de oportunidade na relação renda, movimento e preço. (a18) Tels. 22 5188614 / 96 5737179

BUFETE, em Matosinhos, renda muito acessível. Fecha aos domingos. Bom preço. (a9) Tels. 22 5188614 / 96 5737179

NOVA T3, com aquecimento central, garagem para 2 carros, 3 suites localizada a 10 minutos do nó dos Carvalhos. Bom preço. Tels. 227720454 / p17781409

CAFÉ, bonito, bem situado em Guifões. Telm. 914937249

CAFETARIA, em Gondomar, bom movimento, renda acessível sem contratos. Fecha ao domingo. Preço de conveniência. (a1) Tels. 22 5188614 / 96 5737179

ZONA NORTE

CAFETARIA, no centro de Santo Tirso, com 180 m2, casa espectacular a trabalhar bem. Ideal para casal do ramo. Tels. 252855565 / 936130537

CLÍNICA DENTÁRIA, com 100 m2, legalizada, a trabalhar bem no concelho de Baião, com sociedade e sem passivo. Por motivo de saúde. Telm. 966273781

RESTAURANTE, com 300 m2 em Santo Tirso. Equipado. Bom negócio. Tels. 252855565 / 936130537

CAFETARIA, na Estrada Nacional 105, com 200 m2, recentemente mobilada. Salão de Jogos. Possibilidade de duplicar facturação. Negócio a não perder. Tels. 252855565 / 936130537

QUIOSQUE, com 100 m2, em Santo Tirso. Casa com um ano. Local espectacular. Bom preço. Tels. 252855565 / 936130537

RESTAURANTE RÚSTICO, com 120 m2 pronto a funcional em Santo Tirso. &0 lugares. Possibilidade de habitação. Tels. 252855565 / 936130537

CAFÉ SNACK BAR, em Santo Tirso com 160 m2. Bilhar, cozinha grande, arrumos extras, muito bem situado. Bom preço. Tels. 252855565 / 936130537

PIZZARIA, Restaurante, em pleno centro de Santo Tirso, com 150 m2, esplanada, salão de jogos. Tem 2 entradas. Bom negócio. Tels. 252855565 / 936130537

SOBREIRA, Paredes, T5, 2 cozinhas, 4 wc's, garagem para 3 carros e jardim. Excelente local. Telm. 918617400

4 IMOBILIÁRIO VENDA

PORTO

T1 ET2, Porto, c/ lugar de garagem. Telef. 223403606 - 934156217.

BONFIM, óptima localização, preço negociável. Urgente. Tels. 222086712 / 934160084

T1, J/ Liceu Aurélia de Sousa, c/ garagem, bom estado. Só Eur 63.596 (12.750 c.). Telef. 229534661-969002744.

MORADIA ANTAS (À IGREJA), 2 frentes, sala + sala estar, coz. 3 quartos, aq. central. Preço: Eur. 241.916,98 (48.500 cts). Telef. 226006437.

T1 ET2, Porto, c/ lugar de garagem e c/ subsídio de renda. Telef. 223403606 - 918788600.

CASA TÉRREA, às Antas, com caixilharia em alumínio. Óptimo preço. (a30) Tels. 22 5188614 / 96 5737179

T4+ 1 GUERRA JUNQUEIRO, 190 m2 à.c.. bons quartos, 3 salas, f. sala, aq. central, garagem indiv. Telef. 226006437.

MORADIA, Valores negociáveis. Telef. 223403606 - 934156217.

LOJA C/44 M2, muito bem localizada, com 2 frentes no Pinheiro Manso. Tel. 226166650

SANTOS POUSADA, T2 com terraço, garagem, etc. Muito bem localizado. Óptimo preço. Tels. 225072750 / 963040077

T1, Areosa, mobilado, terraço, junto a transportes, excelente oportunidade. Telef. 229713991/4 3 - 914731348 - 938322414 - 963384124.

T1-T2-T3 - MONTE DOS BURGOS, Novos, acabamentos de qualidade, c/ garagem + arrumos. Telef. 229534661-969002744.

MORADIA, Rio Tinto, nova, 2 quartos com suite, 3 pisos, virada para 2 ruas. Telef. 229713991/4 3 - 914731348 - 938322414 - 963384124.

T3, Carvalhido, Nas/Poente, novo, pronto a habitar, c/ sala rec., quartos c/15,14 e 12 m2. coz. c/ despensa e garagem individual

TERRENO BOAVISTA, (À Fundação Cupertino Miranda) área 1.150 m2, projecto aprovado p/ moradia de 4 frentes em 2 pisos. Consulte-nos. Telef. 226006437.

ALTO DA MAIA, (Portagem), T2 com terraço, garagem, suite, aquecimento central, recup. de calor, coz. mob/equip. em prédio de condomínio. Impecável. Tels. 225072750 / 963040077

T3 - GIESTA, Areosa, óptimo negócio, junto a transportes, totalmente remodelado. Telef. 229713991/4 3 - 914731348 - 938322414 - 963384124.

MORADIA, Bonfim - Porto, 31.000 cts./154.000 euros. Valores negociáveis - Urgente. Telef. 934156217.

T2, no Carvalhido, novo, pronto a habitar, com garagem e arrumos. Tel. 225320385

GRANDE PORTO

T3, Ermesinde, novo, garagem para 3 carros, boas áreas e acabamentos. Telef. 229713991/4 3 - 914731348 - 938322414 - 963384124.

T2 E T3, novos, Valongo, c/ garagem, arrumos. Telef. 223403606 - 934156217.

T3+1 ,Águas Santas, de luxo, garagem, 155 m2, novo. Último para venda. Telef. 22971391/43 - 914731348 - 938322414 - 963384124.

MORADIA, Valores negociáveis. Telef. 223403606 - 934156217.

ESCRITÓRIO, Com 36 m2 + wc, Urbanização Mariani, Gaia, 20.000 Euros. Telm. 919456240.

T1, Guifões, c/ garagem seminovo. Telef. 223403606 - 934156217.

T3, c/ garagem, 110 m2 - Padrão da Légua, seminovos. Telef. 223403606 - 934156217.

T0, Rua Alegria. Óprimo estado. 60,000 Euros. Telef. 22971391/43 - 914731348 - 938322414 - 963384124.

T2+1, nos Carvalhos, condomínio fechado, aquecimento central, lareira, boas áreas e bom preço. Telf. 914739591 / 918305293

VALONGO, (Centro), ver hoje, T1 - T2 - T3. Faço permutas nos T3. Telef. 916798546.

GAIA, Moradia em Laborim, tipo T4, com grande quintal e uma área total de cerca de 1.500 m2. Tels. 2237528884 / 963774707

CIRCUNVALAÇÃO, T2 c/garagem, Próx. Parq. Nascente. Telef. 225072750/963040077.

AOS CONSTRUTORES, e Industriais, terreno na Zona Industrial de Gondomar (IC29), com cerca de 2000 m2, c/ 16 m de largura, pela melhor oferta. Telm. 917614372

T1, T2 E T3,Gaia, c/ garagem e c/ subsídio de renda. Telef. 223403606 - 918788600.

T3, Ermesinde, com Terraço. Completamente remodelado. Excelente localização. Tels. 252855565 / 936130537

T4, novo, na Maia, com Garagem. Tels. 222086712 / 918788600

T1, em Vila Nova de Gaia, Monte da Virgem. Todo remodelado, mais um quarto. Gás canalizado. Óptimas vistas. Óptimo preço, só visto. (a28) Tels. 22 5188614 / 96 5737179

T2, T3 E T4, Maia, c/ garagem. Telef. 223403606 - 918788600.

MAIA-ALTOS, T3, lareira, garagem, urgente. Telef. 225072750/963040077.

CASA, para restaurar, em Alfena. Bem localizada. 3 quartos, etc. Tels. 252855565 / 936130537

T1, em Guifões c/ garagem c/ novo, c/ licença de habitabilidade. Telef. 918788600.

T1, Guifões, com garagem, como novo. Licença de habitabilidade. Tels. 222086712 / 918788600

T1 E T2, Matosinhos e Leça c/ novos, c/ licença de habitabilidade. Telef. 222080780 7934156217.

T1, À Carvalha - Gondomar. Com bons acessos. Temos outros. Telef. 918788600.

À FACULDADE DE MEDICINA DENTÁRIA, (Valongo) T2, novo, pronto habitar, c/ suite aquec./aspiraç./central, banhos completos, garagem. Telef. 225072750/963040077.

ALFENA, Ermesinde, baixo preço, negociável. Urgente. Tels. 222086712 / 934160084

VENDE-SE T2, c/ 96 m2 na Boavista (Junto Casa Música), c/ novo. Para mais informações contacte telem.967037410.

ANDAR MORADIA, Alfena, novo, entradas, independentes, gar. 2 carros, jardim, terraço. Telef. 229713991/4 3 - 914731348 - 938322414 - 963384124.

LOJA, em Ermesinde, com 66 m2, nova, no centro da cidade, óptima oportunidade. Últimas para venda. Tels. 229713991 / 963384124.

VIVENDA, com 4 suites. Tudo de luxo. Só visto. Tels. 252855565 / 936130537

T4, novo, na Maia, com garagem. Tels. 222086712 / 918788600

MORADIA, em Alfena, Ermesinde. Valores negociáveis - Urgente. Telef. 967254312.

T4, em Valongo, com cozinha mobilada, sala comum c/ lareira e jardim. Bom preço. Tel. 255776647

T4 RECUADO, Duplex na Madalena, com vistas para o mar. Tels. 252855565 / 936130537

ARMAZÉM, na Maia, escritórios com ar condicionado, área exterior, área coberta desde 640 m2. Bom preço. Tels. 229713943 / 938322414.

ZONA NORTE

VENDO T3+1, 150 m2, c/ lugar garagem. Centro Paredes. Tel. 966580285.

T3, em Lousada, novo, muito bem localizado junto de Escolas. Impecável. Telm. 918617400.

BESTEIROS, Paredes, terreno com área de 570 m2, c/ construção de 387 m2. Dá para comércio. Bem localizado. Bom preço. Telm. 962875280

PAREDES, em Duas Igrejas, terreno próprio para quinta em pleno centro da Freguesia, com área de 8000 m2, todo murado. Bom negócio. Tel. 255776647.

LOUSADA, moradia com área coberta de 640 m2, em propriedade c/ 2500 m2 de área toda murada. Construção de grande luxo. Telm. 933304652

MORADIA, em Santo Tirso, Burgães, com 4 frentes e 4 quartos, salão de jogos, mini discoteca, jardim, garagem para 4 carros. A precisar de pintura geral e caleiras. Local espectacular, só visto. Tels. 252855565 / 936130537

ESTORÃOS, Ponte de Lima, moradia totalmente independente. Próximo do rio. Terreno com 1650 m2 com viabilidade de construção. Tels. 258807400 / 967042845

T2, no centro da cidade de Paredes, com área de 140 m2. Cozinha mobilada, terraço e garagem para 2 carros. Telm. 962875280

T3, T2, e T1 em Gandra, novos, junto à Universidade. Telm. 962875280

T3, no centro de Santo Tirso. Área coberta de 180 m2 e terraço 100 m2. Moderno c/ tudo do melhor. Excelente negócio. Tels. 252855565 / 936130537

MORADIA, em Viana do Castelo, ao Centro em pedra restaurada tipo T3. Terreno com 600 m2. Vistas deslumbrantes. Sobre a cidade, rio e mar. Tels. 258807400 / 967042845.

PENAFIEL, T3 + 1, próximo da Câmara, c/ terraço, lavandaria e garagem individual. Tel. 933304652.

TERRENO, com casa velha para ampliar ou restaurar. Projecto autorizado metido na Câmara. Monte Cordova/Santo Tirso. Bom negócio. Tels. 252855565 / 936130537

T4, em Vila Nova de Famalicão. Com 172 m2, vidros duplos, etc. Como novo. Tels. 252855565 / 936130537

PAREDES, T2, novo, qualidade de vida acima da média, cozinha equipada com electrodomésticos Boch. Tel. 255776647.

PAREDES, moradia próxima de Zona Desportiva c/ área de 114 m2 e garagem para duas viaturas. Óptimo investimento. Telm. 962875280

MORADIA T4, em Creixomil com roupeiros, ar condicionado instalação de aquecimento central, lareira. Garagem 3 carros. Telef. 253423290.

T2, na Praia do Cabedelo, em Viana do Castelo. Com aquecimento central. Amplas áreas. Garagem fechada. Tels. 258807400 / 967042845.

VIVENDA, no Gerês, casa de campo restaurada. Pronta a habitar. Tels. 252855565 / 936130537

RESTAURANTE, com 300 m2, com equipamento completo. Bom negócio. Tels. 252855565 / 936130537

TERRENO, Lamelas, Santo Tirso, com 1.160 m2 para construção. C/ poço de água, com baixada de luz definitiva. Tels. 252855565 / 936130537

ANDAR/MORADIA, em santo Tirso, Burgães. Novo, 2 frentes, com 2 quartos, 1 suite, fogão de sala, etc. Local espectacular. Tels. 252855565 / 936130537

APARTAMENTOS, T2 e T3 no centro de Santo Tirso. Em fase de acabamento. Tels. 252855565 / 936130537

TERRENO, com 30.000 m2, sendo 6.000 m2 para construção em altura, próximo da EN15. Excelente negócio. Telm. 918617400

GUILHUFE, Penafiel, moradia com área de 1550 m2. Bem situada. Preço surpreendente. Tel. 255776647.

MORADIA, em Urgeses com 3 frentes. Acabamentos de 1.ª, Jardim e cozinha tradicional. Garagem individual. Ar condicionado. Tel. 253423290.

FÁBRICAS DE QUEIJOS, óptimo investimento, totalmente legalizadas de renome no mercado. Óptimo preço. (a26) Tels. 22 5188614 / 96 5737179

GUILHUFE, Penafiel, terreno com 2000 m2, próximo do novo hospital. Óptimo preço. Telm. 933304652

MORADIA, situada em Recarei, Paredes, composta p/ 4 quartos e 2 cozinhas e garagem para 4 carros. Telm. 933304652

LOJA/STAND, em Santo Tirso, com 570 m2, bem localizada face a estrada muito movimentada. Tels. 252855565 / 936130537

VIVENDA, no Prado, individual 4 quartos. Pavimento em madeira, aquecimento completo. Garagem, jardim. Tel. 253609400 / 967042846

TERRENO, em Monte Cordoba, Santo Tirso para construção de casa geminada ou simples. Local espectacular. Tels. 252855565 / 936130537

PAVILHÃO, com área coberta de 510 m2. Pé direito de 7 m, logradouro, com equipamento estação serviço. Contacte-nos. Tels. 253609400 / 967042846

VIVENDA, Póvoa de Lanhoso, com cave r/c, 1.º andar. 4 frentes, com 3 quartos. Aquecimento central, etc. Muita privacidade. Só visto. Tels. 252855565 / 936130537

5 VEÍCULOS

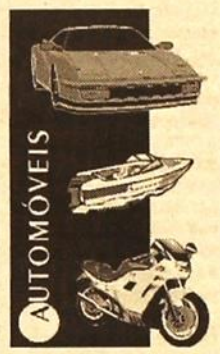

VENDA

AUDI A3, 1.9 TDI Sport de 2000. Cinza. Todos os extras. Tecto abrir. Estofos em pele. Livro de revis°oes, 120.000 kms. Telem. 968493242.

VW PASSAT TDI, 110cv, carrinha, 1998, nacional, todos os extras. Telem. 918443972.

ALFA ROMEO, 156 2.4 JTD 1999, full extras, particular. Telem. 914265562.

HONDA HRV DE 1999, muito estimado, de confiança c/ poucos anos em rigoroso estado, só visto c/ F.C./V.E./D.A./T.A./A.C./J.E./Hi-fi. Só 8950 Euros(1790 cts). Poss. de crédito até 72 meses sem entrada. Garantia 1 ano. Tm. 912262131-917246559.

HONDA CBR 900RR , 2000, bom preço, Telem. 918443972.

VOLKSWAGEN GOLF IX 1.4 16 V, cinza prata 3p. de 2000, um único dono de garagem c/ poucos kms temc/D.A./V.E./F.C./R.E./T.A.E./J.E./Airbags etc. Poss. crédito até 72 meses sem entrada. Garantia 1 ano. Preço 11.000 Euros. Tm. 912262131-917246559.

HONDA CIVIC LSI 1.5, 1994. Impecável. Particular. C/ extras. Telem. 938517441.

BMW 318 IS, 1994, particular. 6500 Euros. Telem. 936033276.

SMART CDI, 10/2000 Full Extras. Particula. Livro revisões. 935435799.

VW GOLF IV, 110 c.v. Highline. Nac./1.ª mão/senhora. 914119889.

COMERCIAL, 2 lug. Fiat Bravo TD 100 Preta, muito estimada em rigoroso estado C/V.E./F.C./D.A./J.E.. Garantia de 1 ano. Poss. crédito. Preço 5950 Euros. Tm. 912262131-917246559

SALVADO, Mitsubishi Galoper 2.5 TCI, 3 portas, 4x4 de Agosto de 2000. A trabalhar e andar. Telm. 964646429

HYUNDAI, HI de 9 lugares, comercial, garantia e facilidades de pagamento. Tels. 225096423 / 229547504

PEUGEOT, 106 Quiksilver de 3 portas. Jul/2002. Impecável. Salvado. Telm. 919462301.

VOLVO 440 GLE, de 1992, cinza prata, 5 portas, com extras, impecável. Facilidade de pagamento. Tels. 936255339 / 916985260

VW GOLF, III, 1.4 GL, de 1993, garantia e facilidades de pagamento. Tels. 225096423 / 229547504

AUDI, A3 1.9 TDi de 96. Garantia e facilidade de pagamento. Tels. 225096423 / 229547504

CITROEN, AX GTi de 92, crédito até 60 meses, com ou sem entrada. Tels. 225096454 / 917534137

FORD, Transit 190 Van TA, de 1992, garantia e facilidades de pagamento. Tels. 225096423 / 229547504

PEUGEOT 305 GRD 4P, Verde, 1981, RC, JLL, 850 Euros. Contacto: 933144246.

RENAULT, 19 RT de 95, full extras, crédito até 60 meses, com ou sem entrada. Tels. 225096454 / 917534137

RENAULT, Clio, comercial, 1.5 de Maio deste ano. Tel. 229686678

VW PASSAT, Variant 1.9 TDI, de 1998, garantia e facilidades de pagamento. Tels. 225096423 / 229547504

HONDA, NSR 125, nova. Crédito sem entrada até 60 meses. Com garantia. Tels. 227729535 / 227729536

IVECO, Turbo Daily 31/12 R/D, de 1995, com garantia e facilidades de pagamento. Tels. 225096423 / 229547504

VOLVO, 460 GLE, de 1991, com garantia e facilidades de pagamento. Tels. 225096423 / 229547504

VW GOLF, 1.8 Cabriolet de 95, crédito até 60 meses, com ou sem entrada. Tels. 225096454 / 917534137

BMW, 320 I de 4 portas, de 92, c/ Garantia e facilidade de pagamento. Tels. 225096423 / 229547504

APRILLA, RX, 50 de 97, crédito até 60 meses, com ou sem entrada. Tels. 225096454 / 917534137

MGM
MANUEL GUEDES MARTINS
Unipessoal, Lda. - Assistência Técnica a Máquinas e Equipamentos Auto
Elevadores Viaturas - Electrohidráulicos
Electromecânico
Máquinas Lavar Alta Pressão
Karcher/Kranzle - Falp - Portotécnica Alce
Compresssores - Palheta
Gnutty - Hidrovane - Mattei -Parafusos - Kaeser
Compair - Botarini - Mahle
ASSISTÊNCIA 24 HORAS - 914 068 071
Rua Tabosa, 906 - 4415-357 PEDROSO • GAIA
Tel. 227 642 722 • Fax. 227 419 865 - www.mgm@oninet.pt

PRODUÇÃO E REALIZAÇÃO DE ESPECTÁCULOS, LDA
CONFUSÃO TOTAL
• ROBÓTICA • ILUMINAÇÃO • SONORIZAÇÃO • PIROTECNIA
• PRODUÇÃO DE ESPECTÁCULOS MUSICAIS E EVENTOS DESPORTIVOS
• LOCUÇÃO/ANIMAÇÃO DE JOGOS • FESTAS • ÉCRANS • CONFET. • CONFERÊNCIAS • AUDIOVISUAIS
CONTACTE-NOS, TEMOS SOLUÇÕES SIMPLES SEM CONFUSÃO!
• AV. AFONSO III, 26-A• 1900-046 LISBOA • TEL - 218 166 810/2/3 • FAX - 218 166 810
• TLM - 968064342 • EMAIL - info@confusaototal.com • SITE - www.confusaototal.com

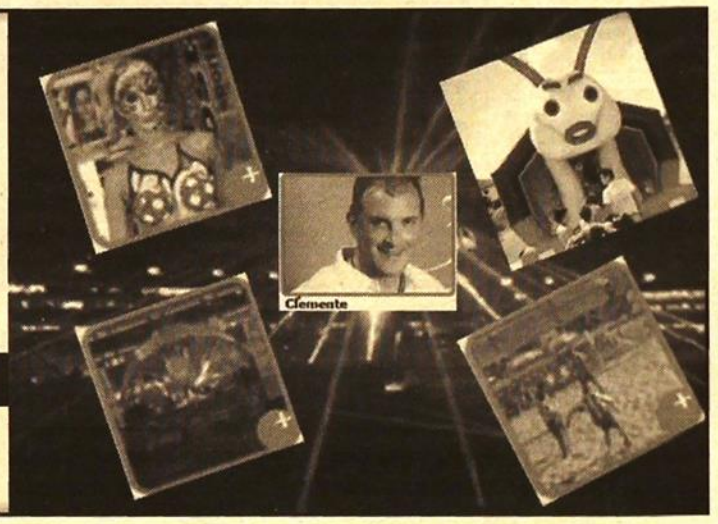

O Comércio do Porto
Quinta-feira, 28 de Julho de 2005

FORD FOCUS 1.6, de 2000, 5 p. em muito bom estado d egaragem c/ garantia de 1 ano. Tem F.C./V.E./D.A./R.E./A.C./I.E./ T.A.E./Rádio-CD/ABS/Air-bags, etc. Poss. crédito até 72 meses. Preço 8950 Euros. Tm. 912262131-917246559.

MERCEDES, Sprinter 312 D/35, de 1998, c/ garantia e facilidade de pagamento. Tels. 225096423 / 229547504

MERCEDES E, 250 TD (210) de 1999, com garantia e facilidades de pagamento. Tels. 225096423 / 229547504

MITSUBISHI, Canter - pesado -, de 1995, c/ garantia e facilidade de pagamento. Tels. 225096423 / 229547504

CABRIOLET, Ford Escort de 97, crédito até 60 meses, com ou sem entrada. Tels. 225096454 / 917534137

OPEL, Astra, 200 Di de 1999, completa. Tels. 225390330 / 962629138

SALVADO, Ford Fiesta 1.25 16v Techno de 3 portas. Abril/96. Não abriu air-bags. Tels. 919462301 / 917908946

OPEL, Astra, 1.4 de 16 v de 2001. Tel. 229686678

LANCIA, Delta, 1.6 Lx de 94, crédito até 60 meses, com ou sem entrada. Tels. 225096454 / 917534137

PEUGEOT 106, 1.5 XR DA, 2 lugares de Jan/98. Salvado. Comercial. Telem. 964646429

SUZUKI, jipe, Jimmy, 1.3 16 V, 4x4, com 9 mil kms. de Dez/00. Salvado. Telem. 964646429

MERCEDES, E 250 TD, de 1992, c/ garantia e facilidades de pagamento. Tels. 225096423 / 229547504

AUDI, A3 1.6 Attraction de 1998. Garantia e facilidade de pagamento. Tels. 225096423 / 229547504

MERCEDES, Vito 110, de 3 lugares, 1998, amarela, c/ garantia e facilidade de pagamento. Tels. 225096423 / 229547504

SEAT IBIZA, de 94. Jantes, versão 6T, extras únicos. Óptimo preço. Tels. 225390330 / 962629138

IVECO, 35-13, carrinha, com caixa térmica, de 2000. Telm. 918687417

FIAT PUNTO GT, 3P, branco 1994, DA, VE, FC, JLL, TAE, AC, FN, ERE, ETC. 3500 Euros. Contacto: 933144246.

FORD, TRANSIT, Cs, Ab C/D, de 1998, c/ garantia e facilidades de pagamento. Tels. 225096423 / 229547504

MOTO ÁGUA, Kawasaki X4 750, de 93, crédito até 60 meses, com ou sem entrada. Tels. 225096454 / 917534137

MERCEDES, V 220 CDI de 1999, garantia e facilidades de pagamento. Tels. 225096423 / 229547504

CITROEN XANTIA 1.6 I, 5P azul, 1994, DA, VE,, FC, TAE, ERE,, AC, ETC. - 2.250 Euros. Contacto 933144246.

VW POLO, 1.3 GT, de 3 portas, de 1992. Salvado. Telem. 964646429

AUDI A3, 1.9, TDI, de 1996, com livro de revisões. Garantia e facilidades de pagamento. Tels. 225096423 / 229547504

OPEL CORSA, novo modelo 1.2, cinza prata, 5 portas, full extras de 2002. Telm. 936255339

BMW 325I, Coupé de 92 de 84, crédito até 60 meses, com ou sem entrada. Tels. 225096454 / 917534137

TOYOTA, Hilux 2.5 D-4 D 4 lugares de Fev/2002. Salvado. Telm. 919462301.

BMW, 318 1 Cabriolet, de 94, c/ garantia e facilidade de pagamento. Tels. 225096423 / 229547504

RENAULT, Clio, 1.2 RT de 96, crédito até 60 meses, com ou sem entrada. Tels. 225096454 / 917534137

MOTO 4, Kawasaki KVF 300, nova. Crédito sem entrada até 60 meses. Com garantia. Tels. 227729535 / 227729536

SUZUKI, GSXR 1.100, nova. Crédito sem entrada até 60 meses. Com garantia. Tels. 227729535 / 227729536

MERCEDES, C, 220 CDi, Station, de 98, c/ garantia e facilidades de pagamento. Tels. 225096423 / 229547504

SALVADO, Nissan Cabstar 3.0 TD. 120.35.12 SE cabine dupla e chassi 120 CV. De Março de 2002. Não tem nada de chassi. Telm. 919462301

YAMAHA, DTR 125, nova. Crédito sem entrada até 60 meses. Com garantia. Tels. 227729535 / 227729536

FORD, Transit 100 L, de 7 lugares, de 1992, com garantia e facilidades de pagamento. Tels. 225096423 / 229547504

OPEL ASTRA 1.7 TD VAN AZUL, 1994, FC, RC, DA.. 2.400 Euros. Contacto 933144246.

MOTO HONDA, CBR 900 RR, nova. Crédito sem entrada até 60 meses. Com garantia. Tels. 227729535 / 227729536

ASTRA, 1.7 TD, 5 lugares (Isuzu) de 93. Telm. 918687417

SEAT, 1.0 de 5 portas de 2001. Tel. 229686678

MERCEDES, Vito 108 de 98, 9 lugares c/ garantia e facilidade de pagamento. Tels. 225096423 / 229547504

VOLVO, S 40 1.6, de 1997, com garantia e facilidades de pagamento. Tels. 225096423 / 229547504

TOYOTA, Yaris Sol, de 2000, com garantia e facilidades de pagamento. Tels. 225096423 / 229547504

CARRINHA, Ford Focus, 1.4 16 v de 2001. Excelente. Tel. 229686678

TOYOTA, Hiace de 3 lugares. 1993. Com garantia e facilidade de pagamento. Tels. 225096423 / 229547504

AUDI, A4, 1.9, TDI, de 1997, com livro de revisões. Garantia e facilidades de pagamento. Tels. 225096423 / 229547504

RENAULT, Trafic, de 1994, 7 lugares, c/ garantia e facilidade de pagamento. Tels. 225096423 / 229547504

MERCEDES, C, 220 Station, com garantia e facilidades de pagamento. Tels. 225096423 / 229547504

MOTO YAMAHA, R1, nova. Crédito sem entrada até 60 meses. Com garantia. Tels. 227729535 / 227729536

VW TRANSPORTER, 2.4, 9 lugares, de 1996, c/ garantia e facilidade de pagamento. Tels. 225096423 / 229547504

FORD, TRANSIT 190 TSE de 1998, com garantia e facilidades de pagamento. Tels. 225096423 / 229547504

FORD, TRANSIT 120 Van, de 1992, c/ garantia e facilidades de pagamento. Tels. 225096423 / 229547504

PORSCHE, Boxster de 97, crédito até 60 meses, com ou sem entrada. Tels. 225096454 / 917534137

TOYOTA, Hiace de 6 lugares - 1990 - c/ garantia e facilidade de pagamento. Tels. 225096423 / 229547504

6 EMPREGO

PRECISA-SE

COLABORADOR/A, para imobiliária, c/ carro. Zona do Grande Porto, arrendamentos, vendas e trespasses. Bons ganhos c/ futuro. Com ou sem experiência, nós damos formação. Telef. 934160084 - 223403606

5 PESSOAS, pretende-se com boa apresentação, disponibilidade imediata e se tem idade entra os 18 e os 45 anos, não exite, marque a sua entrevista através do tel. 229432807.

COLABORADOR/A, para imobiliária c/ carro M/F, Zona do Grande Porto. Arrendamento, vendas e trespasses. Bons ganhos c/ futuro. C/ ou sem experiência, nós damos formação. Tlm: 934160084 / 222087080.

MANICURE/PEDICURE, M/F p/ trabalhar à percentagem em salão de cabeleireiro, no Centro do Porto. Telef. 934160084.

COMISSIONISTAS, para empresa em expansão de equipamento hoteleiro. Telm. 966528417.

PESSOAS, (M/F) dinâmicas, para atendimento ao público, Supervisores até Gerência. Comércio, Telecomunicações e Campanha ADSL. C/ e sem experiência. Entrada imediata. Tels. 229389427 / 229387487

ADMITE-SE, pessoas dos 18 aos 45 anos para área de Administração. Tel. 253518502.

TEM, vontade de vencer, ambição, disponibilidade imediata e apresentação cuidada e quer rendimentos acima da média e excelente ambiente de trabalho, contacte-nos. Tel. 229432899

GAIA, m/F, com conhecimentos de escritório. 18 aos 25 anos. Entrada imediata. Telm. 917513599.

VENDEDORES, precisam-se para empresa representante de mais de 100 mil artigos de equipamento hoteleiro, com representação exclusiva. Telm. 966528417.

EMPREGADAS DE MESA E DE BALCÃO

Jovens e com experiência
Para confeitaria em Leça da Palmeira
Marcação de entrevistas pelo número:

91 861 71 66

CABELEIREIRA, m/f, urgente. Entrada imediata para Salão no Porto. Tels. 222087080 / 934160084

PESSOAS, selecciona-se 8 pessoas para Dep. Comercial. Oportunidade de carreira. Incentivos e rendimento aliciante. Tel. 229432807

OPERADORAS, Telemarketing, para a zona da Maia, com ou sem experiência, dos 21 aos 45 anos. Entrada imediata. Tel. 229432899

EMPRESA, em franca expansão admite 10 colaboradores/as. Se tem apresentação cuidada e idade até 45 anos, não exite. Contacte-nos. Tel. 229432815

EMPRESA, no ramo dos electrodomésticos, admite 12 pessoas. Exige-se para entrada imediata apresentação cuidada. Com ou sem experiência. Tel. 229432899.

CABELEIREIRO, ou Ajudante (M/F), que saiba cortar. Ordenado fixo e comissão de 50%. Entrada imediata. No Porto de 3.ª a sábado. Telm. 934160084.

GRANDE PORTO, admitimos para integrar em equipa jovem e dinâmica 10 pessoas. Oportunidade real de carreira. Tel. 229432807

OFERECE-SE

SENHORA, passa a ferro, vai ao domicílio. Só Zona Centro de Vila Nova de Gaia e Centro do Porto. Telem: 914128339.

CURSOS DE AUTO-MAQUILHAGEM E MAQUILHAGEM PARA PROFISSIONAIS, Telem. 96 675 0077, email: info@e-liska.com, www e-lista.com.

VIGILANTE/SEGURANÇA, Telemóvel 967016408.

MOTORISTA DE LIGEIROS, com experiência de condução e distribuição de produtos. Telemóvel 967016408.

SENHORA OFERECE-SE, para tomar conta de pessoa idosa das 21 horas às 9 horas, com carta de condução, 100% responsável. Telem. 968018176 - 914745135.

MOTORISTA, com carta de pesados, a morar no Porto, para qualquer serviço. Telm. 968277087

RECUPERADOR, de Crédito, com experiência de 3 anos. Telm 939762063

PART-TIME, cavalheiro, em horário a combinar em qualquer actividade, com carta de condução. Telem. 965083549.

REFORMADO, com carta de pesado, precisa de trabalhar, qualquer ramo. Telm. 968277087

TRABALHO, preciso de trabalhar, tenho carta de pesados, moro no Porto. Dou referências. Telm. 968277087

EDUCADORA, de Infância, com 3 anos de experiência, procura colocação. Tel. 964317415

RENDIMENTO EXTRA, trabalhando em sua casa enviando publicidade. Para informações envie mensagem com nome e morada completa. Telm. 918740897.

JOVEM, informático, construção de páginas Web, HTML, ASP, c/ Base de Dados. Orçamentos grátis. vtecaraujo@hotmail.com. Telm. 934572676

LAVAGEM DE CARPETES, em caso de interesse, por favor contactar Telms. 918665072 / 962790635

7 DIVERSOS

CABELEIREIRO, ao trespasse ou à exploração. Telef. 934160084.

DISLEXIA, Curso de formação. Horário pós-laboral. Tel. 229563088

MARFIM, peça muito antiga. Telm. 963105806

EXPLICAÇÕES, de todos os anos. Sala de Estudo. Rua Álvaro Castelões em Matosinhos. Tels. 229350933 / 918104465.

RELÓGIO, de farmácia da marca Boa Reguladora. Ano de fabrico: 1943, estado - super impecável. Telef. 91-896.90.28

COMPRA-SE PALETES, 24 h p/ dia Em Rio Tinto. Telef. 912262131.

PSICOPATOLOGIA CLÍNICA, formação Pós Graduação - sábados -. Psifactor. Tels. 229563088 / 229563446

ESCULTURA, em bronze, baixo relevo, assinada por Henrique Moreira. Telm. 963105806.

MINIZOO, Cockers Spaniel bicolores e pretos, S. Bernardo, Husky Siberianos, Caniches, Rottweiler, Dálmatas, Labrador, Pékinois, etc., c/ garantia. Tels. 223750844 / 234844178.

ALMOFARIZ, antigo, em bronze, vendo barato. Telem. 91 7944802.

SELOS, novos e usados. Lote barato. Telem. 91 7944802.

CRÉDITO, urgente, não exite em contactar-nos. Temos soluções financeiras para particulares, empresas e profissões liberais. Telm. 917614372

SÃO BERNARDOS, Rottweilers, Dálmatas e Boxers. Telm. 936743386

EXPLICAÇÕES, a todos os níveis e disciplinas. Preparação para exames. Rua Faria Guimarães. Tel. 225099556.

RUSSO, curso de Língua Russa. Todos os níveis. Curso de formação. Psifactor. Tel. 229563088

RÁDIOS, antigos e válvulas, em caixa de madeira e baquelite. Telem. 91 7944802.

FIRMA CONSTRUÇÃO CIVIL, Tudo junto ou separado. Vende alvará completo de obras públicas e particulares, com cedência de máquinas, todo o equipamento e viaturas, etc. M/ urgente. Motivo: Falta de Saúde. Telef. 934160084.

AGUARELA, natureza morta, assinada por Margarida Tamegão. Telm. 963105806.

ARTE AFRICANA, lote, muito antigo composto por cachimbo, máscara e espanta feitiços, aplicações em osso esculpido. Telem. 96 3105806.

REFORMO, todo o tipo de casas, nas áreas de trolha, pintura, pichelaria e electricidade. Guarde esta informação. Tels. 229533655 / 934272162

MÓVEL, de esteira, impecável, baixo preço, para desocupar. Telm. 963105806.

LABRADOR, e Retriever, cachorros. Telm. 963048959

CALENDÁRIOS, de bolso, muitas quantidades com qualidade. Telm. 963105806

BALANÇAS, diversas, em Euros. Como novas. Bom preço. Tel. 222081662.

PÓS GRADUAÇÃO, Intervenção Precoce. Psifactor. Tel. 229563088

BRICOLAGE, se é adepto, temos os materiais que necessita e os melhores preços. Produtos de qualidade. Tel. 227113715

MEDALHAS, originais da 1.ª Guerra Mundial. Telm. 963105806

LIVROS, lote de livros antigos, em bom estado. Telm. 963105806

PRATAS, antigas, a coleccionador. Pago acima da avaliação e a pronto. Telm. 917333232.

VENDO, Mobiliário para cabeleireiro: 2 bancadas em granito c/ espelho + 1 rampa de lavagem. Design exclusivo italiano. Contacto 91 9128627.

IMPERMEABILIZAÇÕES, executo e dou orçamento de todo o serviço. Tels. 225108624 / 967053747

PSICOLOGIA, e outras áreas do Saber. Psifactor. Tels. 229563088 / 229563446

8 ASTROLOGIA

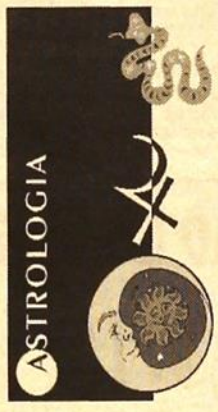

ASTROLOGIA, Sabe o seu ascendente? Sua verdadeira personalidade? Cartomância - aconselhamento através das cartas. Psicologia, sabe vocação profissional a seguir? Consultas à distância. Cursos de astrologia. Tel. 916740897.

9 RELAX

TOP ELITE, Models, Fermale/Male, Deluxe Escort Agency. Tels. 914025122 / 916928465

MASSAGEM TANTRA-MASSAGEM PROSTÁTICA, uma festa dos sentidos! Relaxe com nível em ambiente não convencional. Só para senhores de alto nível. Unisexo. Tels. 965820118 / 967594490

GAIA, Jardim Soares dos Reis, Marta, 21 anos. Grandes peitos. Linda. Tel. 963377295

LUISA, 24 horas. Desloca-se a qualquer parte do País. Tel. 966442732

EMPRESÁRIA ESPANHOLA DE VIAGEM EM PORTUGAL, PROCURA SEXO COM HOMEM PORTUGUÊS

PAGO BEM
ENVIA FLOR AO 3399

CUSTO DA MENSAGEM: 1 EURO C/ IVA INCLUÍDO
FINALIDADE: RELAÇÕES PESSOAIS
SERVIÇO: SÓ PARA ADULTOS

ASSOCIAÇÃO DE MULHERES SEPARADAS PROCURA HOMENS PARA SEXO, AMIZADE OU RELAÇÃO MAIS SÉRIA

ENVIA SABOR AO 3399

CUSTO DA MENSAGEM: 1 EURO C/ IVA INCLUÍDO
FINALIDADE: RELAÇÕES PESSOAIS
SERVIÇO: SÓ PARA ADULTOS

XAROPE DE SOJA HAELAN 951

Produto NATURAL de Soja Fermentada
aconselhado no tratamento de CANCRO
HEMORRÓIDES • VARIZES • MIOMAS
COLESTEROL • OSTEOPOROSE
CAROÇOS, ETC.
Purifica o Sangue e estabiliza o sistema Imunitário
Não tem contra-indicações
É um Suplemento Alimentar, que revitaliza
e melhora o Bem-Estar Geral

XYLITOL CRYSTALLS UNIQUE SWEET

Adoçante NATURAL de frutas.
Substituto do açúcar comum
no uso doméstico
Combate as cáries e evita a placa dentária
e sinusite
Aconselhado a diabéticos e obesos
Não contêm Glicose nem açúcares artificiais

Pedidos e informações a - FERMENTEDSOYA, LDA.
Bairro Campo da Bola, Albarraque, Sintra
Telef. 21 915 09 11 • Fax 21 915 09 31 • Telem. 96 678 51 94
E-mail: haelanprod.europe@mail.telepac.pt

DANCETERIA JÚLIO DINIS

M/ 16 ANOS

Hoje, às 15 horas

Duo AUDIÇÃO e Duo BUENASERA

Entrada Única 2€ com direito a lanche

A Melhor Pista de Dança do País
R. Costa Cabral, 323

CLÍNICA EL BOSQUE

Tratamento voluntário da gravidez

TAMBÉM FIM-DE-SEMANA

0034 917 663 396
MADRID, ESPANHA

91 414 33 21
EM PORTUGAL

Ministério da Agricultura, do Desenvolvimento Rural e das Pescas

CONDIÇÕES DE ACESSO E DA EXPLORAÇÃO CINEGÉTICA (PAE)

ÉPOCA VENATÓRIA 2005 / 2006

ZONA DE CAÇA MUNICIPAL (ZCM) DE RIBEIRA DE PENA (Proc. n.º 2982 DGF)

LOCALIZAÇÃO: Município(s) - **RIBEIRA DE PENA** Freguesia(s)- Alvadia, Canedo, Cerva, Salvador, Santa Marinha e Santo Aleixo DRA

Entidade titular da ZCM CÂMARA MUNICIPAL DE RIBEIRA DE PENA

Espécie ou grupo de espécies	Processo de caça	Período de caça Início	Período de caça Fim	Dias de caça na semana (1)	N.º jornadas diárias	Limite diário de abate/caçador	Período de inscrição Início	Período de inscrição Fim	Sorteio público Data	Sorteio público Hora	Taxa diária/tipo caçador contemplado (€) A	B	C	D	% diária tipo caçador
Rolas	Espera			Quintas Feiras, Sábados, Domingos e Feriados		a)									
Pombos	..., Salto														
Co...															
Perdiz															
Faisão	Salto	a)	a)		1000		20/0?	10/08	12/08	das 10:00 h	2,50 €	2,50 €	7,00 €	10,00 €	A ...
Galinhola															C - 25%
Raposa						a)									
Tordos	Esp./Salto			Quintas Feiras, Sábados, Domingos e Feriados											D 05%
Raposa	Batida	b)	b)	b)	b)	b)									
Javali	Mont./Salt	b)	b)	b) / Sábados	b)	b)					20,00 €	20,00 €	50,00 €	70,00 €	

Caução no acto de inscrição (% do valor da respectiva taxa) Não | Sim | X | Para as espécies/processos seguintes:

Inscrições (em impresso próprio) — Envio sob registo para — Entidade: CÂMARA MUNICIPAL DE RIBEIRA DE PENA — *Morada* Praça do Município – Salvador 4870-152 Ribeira de Pena

Entregar directamente em: Câmara Municipal de Ribeira de Pena

Local de realização dos sorteios públicos: Câmara Municipal de Ribeira de Pena

Liquidação de taxas (2) *Morada* Praça do Município - Salvador 4870-152 Ribeira de Pena

Informações: *Telefone(s)* 259 490 500 — *Outros meios* FAX: 259493520 — *Horário atendimento* Expediente

Local e hora de comparência dos caçadores, contemplados com caçadas nos respectivos dias de caça — Espéc.: Sedentárias / Migradoras de Inverno — Local: Câmara Municipal de Ribeira de Pena; Câmara Municipal de Ribeira de Pena; Câmara Municipal de Ribeira de Pena — Hora: Segunda Feira das 9.00h às 16.30

Outras informações relevantes para divulgação: a) DE ACORDO COM O CALENDÁRIO VENATÓRIO b) DE ACORDO COM O EDITAL A AFIXAR

(1) no caso de caça maior pelos processos de batida e montaria, em que os interessados podem apresentar uma candidatura por cada evento (contrariamente às restantes situações em que só pode apresentar uma candidatura por espécie ou grupo de espécies e processo) indicar a data da sua realização e dispensar a indicação do período de caça
(2) a efectuar pelos caçadores contemplados, até 15 dias antes da data de realização da respectiva primeira caçada,

Ribeira de Pena., em 14./06./2004

(assinatura e carimbo da entidade titular da ZCM)

Expectativas de abate — espécie — n.º peças

(Reservado aos serviços) APROVADO 21-07-2005 — LUIS CORTE - REAL — Chefe de Divisão — Núcleo Florestal do Tâmega — Circunscrição Florestal do Norte — Núcleo Florestal do Tâmega

- O PAE deve ser apresentado até 15 de Junho de cada ano, na DRA respectiva, independentemente de não ser proposta qualquer exploração cinegética ao ICN sempre que a ZCM abranja áreas classificadas.
- A proposta de PAE apresentada na DRA deve respeitar à globalidade da área da ZCM, enquanto que a apresentada no ICN (igualmente em impresso próprio, Anexo I ao presente impresso) deve respeitar exclusivamente à exploração dos terrenos cinegéticos incluídos na mesma.
- Da proposta de PAE apresentada no ICN, deve a entidade titular da ZCM facultar cópia à DRA, indicando a data de apresentação no ICN
- O quadro da esquerda contem todos os elementos de divulgação obrigatória e deve ser integralmente preenchido, com excepção dos campos *Outros meios* em Informações e Outras informações relevantes para divulgação (designadamente indicação dos terrenos cinegéticos onde, para conservação da fauna, é proibido caçar, forma como estão sinalizados, etc) cuja divulgação e consequente preenchimento é facultativo
- O n.º de linhas do quadro podem variar consoante o número de espécies a explorar e processos de caça por espécie. A altura é igualmente variável, consoante a quantidade de informação a inscrever. Sempre que a informação a facultar seja comum a duas ou mais espécies/processos, podem as respectivas células ser unidas.
- Os campos do quadro da direita relativos às expectativas de abate são de preenchimento obrigatório sempre que a entidade titular da ZCM proponha a exploração cinegética na ZCM.

26/07/2005 15:06 RIBEIRA PENA → 225191996 NUM649

"O Comércio do Porto" - N.º 57 - 28/07/05

TRIBUNAL DO COMÉRCIO DE VILA NOVA DE GAIA

1.º JUÍZO

ANÚNCIO

PROCESSO: 444/05.1TYVNG - INSOLVÊNCIA PESSOA COLECTIVA (APRESENTAÇÃO)

Insolvente: Gruiber - Aluguer de Gruas, Eq., de Elevação e Transp. Lda., e outro(s)...

Publicidade de sentença e citação de credores e outros interessados nos autos de **Insolvência** acima identificados

No Tribunal do Comércio de Vila Nova de Gaia, 1.º Juízo de Vila Nova de Gaia, no dia 20-07-2005, pelas 16 horas, foi proferida sentença de declaração de insolvência dos devedores: Gruiber - Aluguer de Gruas, Eq., de Elevação e Tranp.,k Lda., NIF 502860847, endereço: Rua do Progresso, 436, 2.º, Sala D, Perafita, Matosinhos com sede na morada indicada.

São administradores do devedor: Emilio Ramon Alonso Carballo, endereço: Rua da Ortigueira, 36 - 3.º, 15320 As Pontes La Coruna, Espanha; Maria Teresa Castro Martinez, endereço: Rua da Ortigueira, 36 - 3.º, 15320 As Pontes La Coruna, Espanha a quem é fixado domicílio na morada indicada.

Para Administrador da Insolvência é nomeada a pessoa adiante identificada, indicando-se o respectivo domicílio Alberto Carlos de Castro da Silva Lopes, endereço: Rua de Sá da Bandeira, 481 - 1.º esq.º, 4000-000 Porto.

Ficam advertidos os devedores do insolvente de que as prestações a que estejam obrigados, deverão ser feitas ao administrador da insolvência e não ao próprio insolvente.

Ficam advertidos os credores do insolvente de que devem comunicar de imediato ao administrador da insolvência a existência de quaisquer garantias reais de que beneficiem.

Declara-se aberto o incidente de qualificação da insolvência com carácter pleno (alínea *i* do art.º 36 - CIRE)

Para citação dos credores e demais interessados
correm éditos de 5 dias.

Ficam citados todos os credores e demais interessados de tudo o que antecede e ainda: O prazo para a reclamação de créditos foi fixado em 30 dias.

O requerimento de reclamação de créditos deve ser apresentado ou remetido por via postal registada, ao administrador da insolvência nomeado, para o domicílio constante do presente edital (n.º 2 art.º 128.º do CIRE), acompanhado dos documentos probatórios de que disponham.

Mesmo o credor que tenha o seu crédito por reconhecido por decisão definitiva, não está dispensado de o reclamar no processo de insolvência (n.º 3 do Art.º 128.º do CIRE).

Do requerimento de reclamação de créditos deve constar (n.º 1, art.º 128.º do CIRE):
- A proveniência do(s) crédito(s), data de vencimento, montante de capital e de juros;
- As condições a que estejam subordinados, tanto suspensivas como resolutivas;
- A sua natureza comum, subordinada, privilegiada ou garantida, e, neste último caso, os bens ou direitos objecto da garantia e respectivos dados de identificação registral, se aplicável;
- A existência de eventuais garantias pessoais, com identificação dos garantes;
- A taxa de juros moratórios aplicável.

É designado o dia 27 de Setembro de 2005, pelas 09.30 horas para a realização de reunião de assembleia de credores de apreciação do relatório, podendo fazer-se representar por mandatário com poderes especiais para o feito.

É facultada a participação de até três elementos da Comissão de Trabalhadores ou, na falta desta, de até três representantes dos trabalhadores por estes designados (n.º 6 do Art.º 72 do CIRE).

Da presente sentença pode ser interposto recurso, no prazo de 10 dias (art.º 42.º do CIRE), e/ou deduzidos embargos, no prazo de 5 dias (art.º 40.º e 42 do CIRE).

Com a petição de embargos, devem ser oferecidos todos os meios de prova de que o embargante disponha, ficando obrigado a apresentar as testemunhas arroladas, cujo número não pode exceder os limites previstos no artigo 789.º do Código de Processo Civil (n.º 2 do art.º 25.º do CIRE).

Ficam ainda advertidos que os prazos para recurso, embargos e reclamação de créditos só começam a correr finda a dilação e que esta se conta da publicação do último anúncio.

Os prazos são contínuos, não se suspendendo durante as férias judiciais (n.º 1 do art.º 9.º do CIRE).

Terminando o prazo em dia que os tribunais estiverem encerrados, transfere-se o seu termo para o primeiro dia útil seguinte.

Informação
Plano de Insolvência

Pode ser aprovado Plano de Insolvência, com vista ao pagamento dos créditos sobre a insolvência, a liquidação da massa e a sua repartição pelos titulares daqueles créditos e pelo devedor (art.º 192 do CIRE).

Podem apresentar proposta de Plano de Insolvência o administrador da insolvência, o devedor, qualquer pessoa responsável pelas dívidas da insolvência ou qualquer credor ou grupo de credores que representem um quinto do total dos créditos não subordinados reconhecidos na sentença de graduação de créditos ou, na falta desta, na estimativa do Sr. Juiz (art.º 193.º do CIRE).

Vila Nova de Gaia, 21-07-2005

O Juiz de Direito, **Antero Veiga**
A Oficial de Justiça, **Fábia Moreno**

"O Comércio do Porto" - N.º 57 - 28/07/05

TRIBUNAL JUDICIAL DE SÃO JOÃO DA MADEIRA

2.º JUÍZO

ANÚNCIO

PROCESSO: 1849/05.3TBSJM - INSOLVÊNCIA PESSOA COLECTIVA (APRESENTAÇÃO)

Insolvente: Santos & Teixeira, Lda e outro(s)...
Credor: Monteiro Ribas-Indústrias S.A. e outro(s)...

Publicidade de sentença e citação de credores e outros interessados nos autos de **Insolvência** acima identificados

No Tribunal Judicial de São João da Madeira, 2.º Juízo de São João da Madeira no dia 19/07/2005, às 17h30 horas, foi proferida sentença de declaração de insolvência do devedor: Santos & Teixeira Lda. NIF: 500240965 Endereço: Rua Oliveira Júnior, n.º 289 S.João da Madeira, 3700-000 S. João da Madeira com sede na morada indicada.

São administradores do devedor: Luís Manuel Peixoto Sousa Teixeira, Maria Carolina Peixoto Sousa Teixeira Freitas e André Filipe Peixoto de Sousa Teixeira, endereço: Rua Oliveira Júnior, n.º 289 em São João da Madeira a quem é fixado domicílio na morada indicada.

Para Administrador da Insolvência é nomeada a pessoa adiante identificada, indicando-se o respectivo domicílio:

Artur José Ribeiro da Fonte, Endereço: Rua de Lessa, n.º 485 - 2.º Dt°. Porto, 4200-101 Port. contacto: 225506825

Ficam advertidos os devedores do insolvente de que as prestações a que estejam obrigados, deverão ser feitas ao administrador da insolvência e não ao próprio insolvente.

Ficam advertidos os credores do insolvente de que devem comunicar de imediato ao administrador da insolvência a existência de quaisquer garantias reais de que beneficiem

Declara-se aberto o incidente de qualificação da insolvência com carácter pleno (alínea *i* do art.º 36 - CIRE)

Para citação dos credores e demais interessados
correm éditos de 5 dias

Ficam citados todos os credores e demais interessados de tudo o que antecede e ainda: O prazo para a reclamação de créditos foi fixado em 30 dias.

O requerimento de reclamação de créditos deve ser apresentado ou remetido por via postal registada, ao administrador da insolvência nomeado, para o domicílio constante do presente edital (n.º 2 do art.º 128.º do CIRE), acompanhado dos documentos probatórios de que disponham.

Mesmo o credor que tenha o seu crédito por reconhecido por decisão definitiva, não está dispensado de o reclamar no processo de insolvência (n.º 3 do Art.º 128.º do CIRE).

Do requerimento de reclamação de créditos deve constar (n.º 1, art.º 128.º do CIRE):
- A proveniência do(s) crédito(s), data de vencimento, montante de capital e de juros;
- As condições a que estejam subordinados, tanto suspensivas como resolutivas;
- A sua natureza comum, subordinada, privilegiada ou garantida, e, neste último caso, os bens ou direitos objecto da garantia e respectivos dados de identificação registral, se aplicável;
- A existência de eventuais garantias pessoais, com identificação dos garantes;
- A taxa de juros moratórios aplicável.

É designado o **dia27-09-2005, pelas 10:30 horas**, para a realização da reunião de **assembleia de credores de apreciação do relatório**, podendo fazer-se representar por mandatário com poderes especiais para o efeito.

É facultada a participação de até três elementos da Comissão de Trabalhadores ou, na falta desta, de até três representantes dos trabalhadores por estes designados (n.º 6 do art.º 72 do CIRE).

Da presente sentença pode ser interposto recurso, no prazo de 10 dias (art.º 42.º do CIRE), e/ou deduzidos embargos, no prazo de 5 dias (art.º 40.º e 42.º do CIRE).

Com a petição de embargos, devem ser oferecidos todos os meios de prova de que o embargante disponha, ficando obrigado a apresentar as testemunhas arroladas, cujo número não pode exceder os limites previstos no artigo 789.º do Código de Processo Civil (alínea c do n.º 2 do art° 24 do CIRE).

Ficam ainda advertidos que os prazos para recurso, embargos e reclamação de créditos só começam a correr finda a dilação e que esta se conta da publicação do último anúncio.

Os prazos são contínuos, não se suspendendo durante as férias judiciais (n.º 1 do art.º 9.º do CIRE).

Terminando o prazo em dia que os tribunais estiverem encerrados, transfere-se o seu termo para o primeiro dia útil seguinte.

Informação - Plano de Insolvência

Pode ser aprovado Plano de Insolvência, com vista ao pagamento dos créditos sobre a insolvência, a liquidação da massa e a sua repartição pelos titulares daqueles créditos e pelo devedor (art.º 192 do CIRE).

Podem apresentar proposta de Plano de Insolvência o administrador da Insolvência, o devedor, qualquer pessoa responsável pelas dívidas da insolvência ou qualquer credor ou grupo de credores que representem um quinto do total dos créditos não subordinados reconhecidos na sentença de graduação de créditos, ou, na falta desta, na estimativa do Sr. Juiz (Art.º 193.º do CIRE).

São João da Madeira, 20-07-2005.

A Juíza de Turno, **Gabriela Beltran Lopes**
A Oficial de Justiça, **Sandra Patrício**

"O Comércio do Porto" - N.º 57 - 28/07/05

TRIBUNAL JUDICIAL DE SÃO JOÃO DA MADEIRA

3.º JUÍZO

ANÚNCIO

PROCESSO: 1433/05.1 TBSJM INSOLVÊNCIA PESSOA COLECTIVA (APRESENTAÇÃO)

Insolvente: Lima Gomes de Pinho, Lda e outro(s)...

Presidente Com. Credores: Caves Primavera, Ld° e outro(s)...

Convocatória de Assembleia de Credores nos autos de Insolvência acima identificados em que são:

Lima Gomes de Pinho, Lda, NIF - 503436577, Endereço: Av. Benjamim Araújo, 54 - 4.º D, 3700-059 S. João da Madeira

Dra. Emília Manuela, Endereço: R. Jornal Correio da Feira, 11-1.º, 4520-234 Santa Maria da Feira.

Ficam notificados todos os interessados, de que no processo supra identificado, foi designado o dia 02-09-2005, pelas 10:00 horas, para a realização da reunião de assembleia de credores.

Os credores podem fazer-se representar por mandatário com poderes para o efeito.

É facultada a participação de até três elementos da comissão de Trabalhadores ou, na falta desta, de até três representantes dos trabalhadores por este designados (n.º6 do Art° 72 do CIRE).

Ficam advertidos os titulares de créditos que os não tenham reclamado, e se ainda estiver em curso o prazo fixado na sentença para reclamação, de que o podem fazer, sendo que, para o efeito de participação na reunião, a reclamação pode ser feita na própria assembleia (alínea c n.º4 do Art.º 75° do CIRE).

São João da Madeira, 21-07-2005.

A Juíza de Direito, **Emília Nazré Botelho Vaz**
A Oficial de Justiça, **Ana Basto**

"O Comércio do Porto" - N.º 57 - 28/07/05

3.º JUÍZO DE FAMÍLIA E MENORES DO PORTO

2.º SECÇÃO

ANÚNCIO

PROCESSO: 1250/04.6TMPRT INIBIÇÃO E LIMITAÇÃO AO EXERCÍCIO PODER PATERNAL

Requerente: Magistrado do M. Público do T.F.M. do Porto

Requerido: Joaquim Fernando Ferreira Teixeira e outro(s)...

Nos autos acima identificados, correm éditos de 30 dias, contados da data da segunda e última publicação do anúncio, citando o réu Requerido: Joaquim Fernando Ferreira Teixeira, domicílio: Rua Mirante dos Sonhos, 359 - R/c Esq., Ermesinde, 4445-000 Ermesinde

Requerido: Ana Cristina Oliveira Ferreira Santos, domicílio: Rua Mirante dos Sonhos, 359-R/c Esq., Ermesinde, 4445-000 Ermesinde, com última residência conhecida na morada indicada, para no prazo de 10 dias, decorrido que seja o dos éditos, contestar, querendo, a acção, devendo arrolar testemunhas e requere outras diligências de prova consistindo o pedido na de tudo como melhor consta do duplicado da petição inicial que se encontra nesta Secretaria, à disposição do citando.

Fica advertido de que não é obrigatória a constituição de mandatário judicial, salvo na fase de recurso.

Porto, 20-07-2005.

O Juiz de Direito, **Dr. Carlos Jorge Ferreira Portela**
A Oficial de Justiça, **Maria José Pacheco Carneiro**

"O Comércio do Porto" - N.º 57 - 28/07/05

TRIBUNAL DO COMÉRCIO DE VILA NOVA DE GAIA

1.º JUÍZO

ANÚNCIO

PROCESSO: 515/04.1TYVNG FALÊNCIA REQUERIDA

Requerente: A Caixa Geral de Depósitos, S.A.

Falido: Maria Graziela Gomes Peralta Andrade e outro(s)...

Isabel Maria A.M. Faustino, Juíza de Direito do 1.º Juízo do Tribunal do Comercio de Vila Nova de Gaia:

FAZ SABER que por sentença de 14-07-2005, proferida nos presentes autos, foi declarada a FALÊNCIA de Maria Graziela Gomes Peralta Andrade, estado civil: Divorciada, com domicílio: Rua Barão de Forrester, 787 - 1.º, Apart. 1, 4050-000 Porto, tendo sido fixado em 30 dias, contados da publicação do competente anúncio no Diário da República, o prazo para os credores reclamarem os seus créditos, conforme o estatuído no disposto no Art.º 128°, n.º1 al. e) do C.P.E.R.E.F.

Foi nomeado liquidatário judicial:

Dra Vera Lucia Ladeira Rodrigues, com escritório na Rua Luis de Camões, Carvalhais, 3780-476 Moita-Anadia

Vila Nova de Gaia, 15-07-2005.

A Juíza de Direito, **Isabel Maria A.M. Faustino**
A Oficial de Justiça, **Isabel Carvalho**

"O Comércio do Porto" - N.º 57 - 28/07/05

TRIBUNAL JUDICIAL DE GONDOMAR

3.º JUÍZO COMPETÊNCIA CÍVEL

ANÚNCIO

PROCESSO: 2745/05.0TBGDM CARTA PRECATÓRIA (DISTRIBUIDA)

Exequente: Banco Santander Portugal Sa

Executado: Rafael Moreira Azevedo e outro(s)...

Processo de origem: Processo n.º 88/2001 do Porto - Cível, 4.º Juízo, 3.ª Secção

Nos autos acima identificados foi designado o dia 29-09-2005, pelas 09:30 horas, neste Tribunal, para a abertura de propostas, que sejam entregues até esse momento, na Secretaria deste Tribunal, pelos interessados na compra do(s) seguinte(s) bem/bens:

Fracção autónoma identificada pela letra "F", do prédio urbano em regime de propriedade horizontal sito na Av. Clube dos Caçadores, 5557-3.º Esq. T, da freguesia de Jovim, inscrito na matriz predial urbana daquela freguesia de Jovim, sob o art.º 1027 e descrito na Conservatória do Registo Predial de Gondomar, sob o n.º 4256 a fls. 183, do livro B-14, freguesia de Jovim.

Penhorados a

Executado: Rafael Moreira Azevedo, nascido em 14-03-1974, BI - 113382296, domicílio: Av° Clube Caçadores, N.º 5557 - 3.°Dt° Tras. Jovim, 4420 Gondomar

Executada: Maria Gorreti da Silva Fonseca Azevedo, domicílio: Av°. Clube Caçadores, N.º 5557 - 3 Dt° Tras. Jovim, 4420 Gondomar.

É fiel depositário, Camilo Ferreira Maia, Endereço: Rua de Real, 778 - Vilar, Vila do Conde, 4480-000 Vila do Conde.

Valor Base: € 27.000,00
Valor Mínimo: € 18.900,00

Gondomar, 14-07-2005.

A Juíza de Direito, **Dr.ª Claudia Salazar**
O Oficial de Justiça, **Alberto Pina**

O Comércio do Porto

PUBLICIDADE

VALENÇA

PAREDES DE COURA

PONTE DE LIMA

TELEFONE: 251 82 41 16 • FAX: 251 82 41 30

ANÚNCIO N.º 285/05

CONCESSÃO DE OBRAS PÚBLICAS

SECÇÃO I: ENTIDADE ADJUDICANTE

I.1) DESIGNAÇÃO E ENDEREÇO OFICIAIS DA ENTIDADE ADJUDICANTE

Organismo Câmara Municipal de Matosinhos	À atenção de DOC – Departamento de Obras e Conservação DPO – Divisão de Promoção de Obras
Endereço Av. Afonso Henriques	Código postal 4450-510 Matosinhos
Localidade/Cidade Matosinhos	País Portugal
Telefone 229390900	Fax 229390906 ou 229373213
Correio electrónico www.cm-matosinhos.pt	Endereço internet (URL)

I.2) ENDEREÇO ONDE PODEM SER OBTIDAS INFORMAÇÕES ADICIONAIS
indicado em I.1 1 [X]
I.3) ENDEREÇO ONDE PODE SER OBTIDA A DOCUMENTAÇÃO
indicado em I.1 1 [X]
I.4) ENDEREÇO PARA ONDE DEVEM SER ENVIADAS AS CANDIDATURAS
indicado em I.1 1 [X]
I.5) TIPO DE ENTIDADE ADJUDICANTE (Informação não indispensável à publicação do anúncio)
Governo central ☐ Instituição Europeia ☐ Autoridade regional/local [X]
Organismo de direito público ☐ Outro ☐

SECÇÃO II: OBJECTO DO CONCURSO

II.1) DESCRIÇÃO DA CONCESSÃO
II.1.1) Designação dada ao contrato pela entidade adjudicante (Informação não indispensável à publicação do anúncio)
"RESTAURANTE E PISCINAS DE MARÉS DE LEÇA DA PALMEIRA"
II.1.2) Descrição
Obra de construção / exploração do "Restaurante e piscina de marés de Leça da Palmeira".
II.1.3) Local
Freguesia de Leça da Palmeira, Concelho de Matosinhos
Código NUTS (Informação não indispensável à publicação do anúncio) I 010404
II.1.4) Nomenclatura
II.1.4.1) Classificação CPV (Common Procurement Vocabulary) (Informação não indispensável à publicação do anúncio)

	Vocabulário principal	Vocabulário complementar
Objecto principal	45.21.32.31.42.4	☐☐☐☐-☐ ☐☐☐☐-☐ ☐☐☐☐-☐
Objectos complementares	☐☐.☐☐.☐☐.☐☐-☐	☐☐☐☐-☐ ☐☐☐☐-☐ ☐☐☐☐-☐
	☐☐.☐☐.☐☐.☐☐-☐	☐☐☐☐-☐ ☐☐☐☐-☐ ☐☐☐☐-☐
	☐☐.☐☐.☐☐.☐☐-☐	☐☐☐☐-☐ ☐☐☐☐-☐ ☐☐☐☐-☐
	☐☐.☐☐.☐☐.☐☐-☐	☐☐☐☐-☐ ☐☐☐☐-☐ ☐☐☐☐-☐

II.1.4.2) Outra nomenclatura relevante (NACE)
II.2) QUANTIDADE OU EXTENSÃO DO CONTRATO
II.2.1) Quantidade ou extensão total
A Câmara Municipal de Matosinhos estabelece esta concessão nos seguintes termos:
a) Construção de um edifício destinado a restaurante, incluindo o fornecimento de todos os equipamentos necessários ao seu perfeito funcionamento e que serão propostos pelos concorrentes, de acordo com o projecto de arquitectura fornecido;
b) Reparação do complexo das piscinas de marés, incluindo todos os trabalhos necessários à sua recuperação, incluindo o fornecimento de todos os equipamentos que o adjudicatário julgue necessários ao seu funcionamento e exploração;
c) Exploração do restaurante e do complexo das piscinas de marés;
II.2.2) Percentagem mínima de obras que podem ser atribuídas a terceiros (se aplicável)

SECÇÃO III: INFORMAÇÕES DE CARÁCTER JURÍDICO, ECONÓMICO, FINANCEIRO E TÉCNICO

III.1) CONDIÇÕES DE PARTICIPAÇÃO
III.1.1) Informações relativas à situação do empreiteiro e formalidades necessárias para avaliar a capacidade económica, financeira e técnica mínima exigida
a) Só podem ser admitidos a concurso os seguintes concorrentes:
Os concorrentes no acto do concurso deverão indicar qual o empreiteiro de obras públicas que irá executar a parte de construção da concessão.
Só serão admitidos concorrentes que apresentem empreiteiro de obras públicas com as seguintes características:
a)Os titulares de alvará, emitido pelo Instituto dos Mercados de Obras Públicas e Particulares e do Imobiliário (IMOPPI);
O alvará previsto na alínea a) do nº6.1 deve conter:
a) A 1ª subcategoria da 1ª categoria, a qual tem de ser de classe que cubra o valor global da proposta e integrar-se na categoria em que o tipo de obra se enquadra;
b) As 4ª, 5ª e 8ª subcategorias da 1ª categoria, na classe correspondente à parte dos trabalhos a que respeitem, caso o concorrente não recorra à faculdade conferida no nº6.3.
Desde que não seja posto em causa o disposto no nº3 do artigo 265º do Decreto Lei 59/99, de 2 de Março, e sem prejuízo do disposto na alínea a) do nº6.2, o concorrente pode recorrer a sub-empreiteiros, ficando a eles vinculado, por contrato, para a execução dos trabalhos correspondentes. Nesse caso, deve anexar à proposta as declarações de compromisso dos sub-empreiteiros possuidores das autorizações respectivas, de acordo com o previsto no nº16.4.

QUALIFICAÇÃO DOS CONCORRENTES E DOS EMPREITEIROS POR ELES APRESENTADOS

Os concorrentes e os empreiteiros por eles apresentados, deverão comprovar a sua capacidade financeira, económica e técnica, nos termos do artigo 67º e seguintes do Decreto Lei nº59/99, de 2 de Março, e de acordo com o estabelecido neste programa de concurso.
Quando, justificadamente, o concorrente ou o empreiteiro por ele apresentado, não estiver em condições de apresentar os documentos exigidos pelo dono da obra relativos à sua capacidade financeira e económica, nomeadamente por ter iniciado a sua actividade há menos de três anos, pode comprovar essa capacidade através de outros documentos que o dono da obra julgue adequados para o efeito.
A fixação de critérios de avaliação da capacidade financeira e económica dos empreiteiros apresentados pelos concorrentes para a execução da obra posta a concurso, deverá ser feita com base no quadro de referência constante da portaria em vigor, publicada ao abrigo do artigo 8º do Decreto Lei nº61/99, de 2 de Março, não podendo ser excluído nenhum concorrente que apresente, cumulativamente no mínimo, os valores do quartil inferior previstos na referida portaria, em qualquer das seguintes situações:
a) utilizando para o efeito a média aritmética simples dos três anos nela referenciados, a partir do balanço e da demonstração de resultados das respectivas declarações anuais de IRS ou IRC entregues para efeitos fiscais;
b) atendendo ao balanço e à demonstração de resultados da última declaração anual de IRS ou IRC entregue para efeitos fiscais.
Indicadores económicos e financeiros – Construídos com base nas alíneas anteriores:
- **Liquidez Geral (%) (LG):**
LG = (existências + disponibilidades + dívidas de terceiros a curto prazo) / passivo a curto prazo ≥ 104.26
- **Autonomia Financeira (%) (AF):**
AF = Capitais Próprios / Activo Líquido Total ≥ 9.72

A fixação de critérios de avaliação da capacidade financeira e económica dos concorrentes para a concessão posta a concurso, deverá ser feita com base no seguinte critério:
a) Valor do volume de negócios referente à média aritmética simples dos três últimos anos superior ou igual a 150.000,00€;
Na avaliação da capacidade técnica dos empreiteiros apresentados pelos concorrentes para a execução da obra posta a concurso, deverão ser adoptados os seguintes critérios:
a) Comprovação da execução de, pelo menos, uma obra de idêntica natureza da obra posta a concurso de valor não inferior a 60% do valor da estimativa orçamental apresentada;
b) Adequação do equipamento e da ferramenta especial a utilizar na obra, seja próprio, alugado ou sob qualquer outra forma, às suas exigências técnicas;
c) Adequação dos técnicos e os serviços técnicos, estejam ou não integrados na empresa, a afectar à obra.
Na avaliação da capacidade técnica dos concorrentes, deverão ser adoptados os seguintes critérios:
a) Comprovação de, pelo menos, uma concessão de idêntica natureza da posta a concurso e/ou exploração de restaurante de idêntica natureza do posto a concurso;
Os critérios acima referidos apenas poderão ser alterados quando se trate de obras cuja elevada complexidade técnica, especialização e dimensão o justifiquem.
A comissão de abertura do concurso, nomeada nos termos do nº1 do artigo 60º do Decreto Lei nº59/99, de 2 de Março, deverá, após a realização do acto público do concurso, proceder à avaliação da capacidade financeira, económica e técnica dos concorrentes, tendo em conta os elementos de referência solicitados no anúncio do concurso ou no convite para a apresentação de propostas e com base nos documentos indicados no nº15 deste programa de concurso.
Finda esta verificação, deve a comissão excluir os concorrentes que não demonstrem aptidão para a execução da obra posta a concurso em relatório fundamentado onde constem as razões das admissões e exclusões, que será notificado a todos os concorrentes para efeitos do nº6 do artigo 98º do Decreto Lei nº59/99, de 2 de Março.
III.1.1.1) Situação jurídica - documentos comprovativos exigidos
Documentos indicados nas alíneas a), b), h) e i) do nº14.1 e a), b) e j) do nº15.1 do Programa de Concurso, destinam-se à comprovação da idoneidade, nos termos do disposto no artigo 55º do Decreto Lei nº59/99, de 2 de Março.
III.1.1.2) Capacidade económica e financeira - documentos comprovativos exigidos
Documentos indicados nas alíneas c), d) e j) do nº14.1 e c), d) e j) do nº15.1 do Programa de Concurso, destinam-se à avaliação da capacidade financeira e económica, para os efeitos do disposto no artigo 98º do Decreto Lei nº59/99, de 2 de Março.
III.1.1.3) Capacidade técnica - documentos comprovativos exigidos
Documentos indicados nas alíneas e), f), g) e l) do nº14.1 e e) a j) do nº15.1do Programa de Concurso, destinam-se à avaliação da capacidade técnica, para os efeitos do disposto no artigo 98º do Decreto Lei nº59/99, de 2 de Março.

SECÇÃO IV: PROCESSOS

IV.1) CRITÉRIOS DE ADJUDICAÇÃO
O critério de apreciação das propostas será o seguinte:
A adjudicação será feita à proposta economicamente mais vantajosa tendo em conta os seguintes factores devidamente ponderados por ordem decrescente de importância:

Factores	Grau de importância
Valia técnica da proposta e sua adequação ao objecto da concessão	60%
Política de preços a praticar ao público (Parte das piscinas)	20%
Montante da prestação mensal a pagar à C.M.M.	20%
	100%

IV.2) INFORMAÇÕES DE CARÁCTER ADMINISTRATIVO
IV.2.1) Número de referência atribuído ao processo pela entidade adjudicante (Informação não indispensável à publicação do anúncio)
IV.2.2) Prazo para recepção das candidaturas
☐☐/☐☐/☐☐☐☐(dd/mm/aaaa) ou☐☐☐dias a contar do envio do anúncio
Para o Jornal Oficial da União Europeia ou da sua publicação no Diário da República
Hora 12:00 horas.
IV.2.3) Língua ou línguas que podem ser utilizadas pelos candidatos

ES	DA	DE	EL	EN	FR	IT	NL	PT	FI	SV	Outra - país terceiro
☐	☐	☐	☐	☐	☐	☐	☐	[X]	☐	☐	_____

SECÇÃO VI: INFORMAÇÕES ADICIONAIS

VI.1) TRATA-SE DE UM ANÚNCIO NÃO OBRIGATÓRIO?
NÃO [X] SIM ☐
VI.2) O CONTRATO ENQUADRA-SE NUM PROJECTO/PROGRAMA FINANCIADO PELOS FUNDOS COMUNITÁRIOS? (Informação não indispensável à publicação do anúncio)
NÃO [X] SIM ☐
Em caso afirmativo, indicar o projecto/programa , bem como qualquer referência útil
VI.3) OUTRAS INFORMAÇÕES (se aplicável)
VI.4) DATA DE ENVIO DO PRESENTE ANÚNCIO PARA PUBLICAÇÃO NO Jornal Oficial da União Europeia
☐☐/☐☐/[2][0][0][5] (dd/mm/aaaa)

O PRESIDENTE DA CÂMARA
(Narciso Miranda)

Publique-se no Diário da República III Série

O PRESIDENTE DA CÂMARA

(Narciso Miranda)

CÂMARA MUNICIPAL DE MATOSINHOS

"O Comércio do Porto" - N.º 57 - 28/07/05

TRIBUNAL JUDICIAL DE SANTO TIRSO
1.º JUÍZO COMPETÊNCIA CÍVEL

ANÚNCIO

PROCESSO: 762/2002 - EXECUÇÃO ORDINÁRIA

Exequente: Banco Totta & Açores, SA
Executados: Leão do Ave Têxteis, Lda. e outro(s)...
Nos autos acima identificados foi designado o dia 12-10-2005, pelas 14h00, neste Tribunal, para a abertura de propostas, que sejam entregues até esse momento, na Secretaria deste Tribunal, pelos interessados na compra dos seguintes bens a seguir identificados, pelo preço constante do valor da avaliação.
Tipo de bem: Bem móvel
Descrição: Uma máquina de corte e cose, da marca Kingtex, c/ bancada, ref.ª SH6004 A43 - M14.
Penhorado em: 28-04-2003, 00.00.00, avaliado em: € 1.250,00
Penhorado ao executado: Adélio Campos Azevedo, documentos de identificação: BI 5825023, NIF - 175533679, endereço: Rua João Bento Padilha, Bl. C - 2.º esq.º, 4795-000 Vila das Aves
Fiel depositário: Adélio Campos Azevedo, documentos de identificação: BI 5825023, NIF 175533679, endereço: Rua João Bento Padilha, Bl. C, 2.º esq.º, 4795-000 Vila das Aves
Modalidade da venda: Venda mediante proposta em carta fechada
Tipo de bem: Bem móvel
Descrição: Uma máquina corte e cose, de marca Kingtex, c/ bancada, ref.ª SH 6004 A 43-M14
Penhorado em: 28-04-2003 - 00.00.00, avaliado em: € 1.250,00
Penhorado ao executado: Adélio Campos Azevedo, documentos de identificação: BI 5825023, NIF - 175533679, endereço: Rua João Bento Padilha, Bl. C - 2.º esq.º, 4795-000 Vila das Aves
Fiel depositário: Adélio Campos Azevedo. Documentos de identificação: BI 5825023, NIF 175533679, endereço: Rua João Bento Padilha, Bl. C - 2.º esq.º, 4795-000 Vila das Aves
Modalidade da venda: Venda mediante proposta em carta fechada
Tipo de bem: Bem móvel
Descrição: Uma máquina de corte e cose, marca Ramoldi, ref.ª 263-46-3MD05, c/ bancada
Penhorado em: 28-04-2003, 00.00.00, avaliado em: € 1.500,00
Penhorado ao executado: Adélio Campos Azevedo, documentos de identificação: BI 5825023, NIF 175533679, endereço: Rua João Bento Padilha, Bl. C - 2.º esq.º, 4795-000 Vila das Aves
Fiel depositário: Adélio Campos Azevedo, documentos de identificação: BI 5825023, NIF 175533679, endereço: Rua João Bento Padilha, Bl. C - 2.º esq.º, 4795-000 Vila das Aves
Modalidade da venda: Venda em estabelecimento de leilões.
Tipo de bem: Bem móvel
Descrição: Uma máquina de recobrimento, marca Ramoldi, ref.ª 527-00-2CD16, c/ bancada
Penhorado em: 28-04-2003 - 00.00.00, avaliado em: € 1.000,00
Penhorado ao executado: Adélio Campos Azevedo, documentos de identificação: BI 5825023, NIF 175533679, endereço: Rua João Bento Padilha, Bl. C - 2.º esq.º, 4795-000 Vila das Aves
Fiel depositário: Adélio Campos Azevedo, documentos de identificação: BI 5825023, NIF 175533679, endereço: Rua João Bento Padilha, Bl. C - 2.º esq.º, 4795-000 Vila das Aves
Modalidade da venda: Venda mediante proposta em carta fechada
Tipo de bem: Bem móvel
Descrição: Uma máquina de ponto corrido, marca Juki, ref.ª DNL 415-4, c/ bancada
Penhorado em: 28-04-2003, 00.00.00, avaliado em: € 1.250,00
Penhorado ao executado: Adélio Campos Azevedo, documentos de identificação: BI 5825023, NIF 175533679, endereço: Rua João Bento Padilha, Bl. C - 2.º esq.º, 4795-000 Vila das Aves
Fiel depositário: Adélio Campos Azevedo, documentos de identificação: BI 5825023, NIF 175533679, endereço: Rua João Bento Padilha, Bl. C - 2.º esq.º, 4795-000 Vila das Aves
Modalidade da venda: Venda mediante proposta em carta fechada
Tipo de bem:Bem móvel
Descrição: Uma máquina de ponto corrido, marca Juki, ref.ª DDL-5530, c/ bancada
Penhorado em: 28-04-2003 - 00.00.00, avaliado em:€ 1.100,00
Penhorado ao executado: Adélio Campos Azevedo. Documentos de identificação: BI 5825023, NIF 175533679, endereço: Rua João Bento Padilha, Bl. C - 2.º esq.º, 4795-000 Vila das Aves
Fiel depositário: Adélio Campos Azevedo, documentos de identificação: BI 5825023, NIF 175533679, endereço: Rua João Bento Padilha, Bl. C - 2.º esq.º, 4795-000 Vila das Aves
Modalidade da venda: Venda mediante proposta em carta fechada
Tipo de bem: Bem móvel
Descrição: Uma máquina de ponto corrido, marca Consew 110, s/n.º de série, c/ bancada
Penhorado em: 28-04-2003, 00.00.00, avaliado em: € 1.100,00
Penhorado ao executado: Adélio Campos Azevedo, documentos de identificação: BI 5825023, NIF - 175533679, endereço: Rua João Bento Padilha, Bl. C - 2.º esq.º, 4795-000 Vila das Aves
Fiel depositário: Adélio Campos Azevedo, documentos de identificação: BI 5825023, NIF 175533679, endereço: Rua João Bento Padilha, Bl. C - 2.º esq.º, 4795-000 Vila das Aves
Modalidade da venda: Venda mediante proposta em carta fechada
Tipo de bem: Bem móvel
Descrição: Uma máquina de Cloretes, marca Consew, s/n.º de série, c/ bancada
Penhorado em: 28-04-2003 - 00.00.00, avaliado em: € 1.500,00
Penhorado ao executado: Adélio Campos Azevedo, documentos de identificação: BI 5825023, NIF 175533679, endereço: Rua João Bento Padilha, Bl. C - 2.º esq.º, 4795-000 Vila das Aves
Fiel depositário: Adélio Campos Azevedo, documentos de identificação: BI 5825023, NIF 175533679, endereço: Rua João Bento Padilha, Bl. C - 2.º esq.º, 4795-000 Vila das Aves
Modalidade da venda: Venda mediante proposta em carta fechada
Tipo de bem: Bem móvel
Descrição: Uma máquina de ponto corrido, marca Brother Exedra, n.º de série A 062 0673, c/ bancada.
Penhorado em: 28-04-2003, 00.00.00, avaliado em: € 2.750,00
Penhorado ao executado: Adélio Campos Azevedo, documentos de identificação: BI 5825023, NIF 175533679, endereço: Rua João Bento Padilha, Bl. C - 2.º esq.º, 4795-000 Vila das Aves
Fiel depositário: Adélio Campos Azevedo, documentos de identificação: BI 5825023, NIF 175533679, endereço: Rua João Bento Padilha, Bl. C - 2.º esq.º, 4795-000 Vila das Aves
Modalidade da venda: Venda em estabelecimento de leilões.

Santo Tirso, 30-06-2005

A Juíza de Direito
Dr.ª Luísa Adelaide Vale

A Oficial de Justiça
Ana Paula C. Oliveira

"O Comércio do Porto" - N.º 57 - 28/07/05

TRIBUNAL JUDICIAL DE CHAVES
2.º JUÍZO

ANÚNCIO

PROCESSO: 572/05.3TBCHV - INSOLVÊNCIA PESSOA COLECTIVA (REQUERIDA)

Requerentes: Valescava - Serviços de Retroescavadora, Lda. e outro(s)...
Devedora: Valescava - Serviços de Retroescavadora, Lda.
Publicidade de sentença e citação de credores e outros interessados nos autos de **Insolvência** acima identificados
No Tribunal Judicial de Chaves, 2.º Juízo de Chaves, no dia 19-07-2005, pelas 15h30, foi proferida sentença de declaração de insolvência da devedora: Valescava - Serviços de Retroescavadora, Lda.,endereço: Estrada do Seara, Lugar de Valongo, 5400-000 Chaves, com sede na morada indicada.
São administradora da devedora: Júlia Martins Teixeira do Vale, endereço: Travessa da Rua 27 de Maio, n.º 6, 4740-000 Esposende; Pedro Gabriel Teixeira do Vale, endereço: Travessa da Rua 27 de Maio, n.º 6, 4740-000 Esposende, a quem é fixado domicílio na morada indicada.
Para Administrador da Insolvência é nomeada a pessoa adiante identificada, indicando-se o respectivo domicílio: Dr. Edgar Nuno Bernardo, endereço: Alameda de D. Pedro V, 79, Sobreloja, Sala E, 4400-115 Vila Nova de Gaia.
Ficam advertidos os devedores do insolvente de que as prestações a que estejam obrigados, deverão ser feitas ao administrador da insolvência e não ao próprio insolvente.
Ficam advertidos os credores do insolvente de que devem comunicar de imediato ao administrador da insolvência a existência de quaisquer garantias reais de que beneficiem.
Declara-se aberto o incidente de qualificação da insolvência com carácter (alínea *j* do art.º 36 - CIRE)
Para citação dos credores e demais interessados
correm éditos de 5 dias.
Ficam citados todos os credores e demais interessados de tudo o que antecede e ainda:
O prazo para a reclamação de créditos foi fixado em 30 dias.
O requerimento de reclamação de créditos deve ser apresentado ou remetido por via postal registada, ao administrador da insolvência nomeado, para o domicílio constante do presente edital (n.º 2 art.º 128.º do CIRE), acompanhado dos documentos probatórios de que disponham.
Mesmo o credor que tenha o seu crédito por reconhecido por decisão definitiva, não está dispensado de o reclamar no processo de insolvência (n.º 3 do Art.º 128.º do CIRE).
Do requerimento de reclamação de créditos deve constar (n.º 1, art.º 128.º do CIRE):
• A proveniência do(s) crédito(s), data de vencimento, montante de capital e de juros;
• As condições a que estejam subordinados, tanto suspensivas como resolutivas;
• A sua natureza comum, subordinada, privilegiada ou garantida, e, neste último caso, os bens ou direitos objecto da garantia e respectivos dados de identificação registral, se aplicável;
• A existência de eventuais garantias pessoais, com identificação dos garantes;
• A taxa de juros moratórios aplicável.
Da presente sentença pode ser interposto recurso, no prazo de 10 dias (art.º 42.º do CIRE), e/ou deduzidos embargos, no prazo de 5 dias (art.º 40.º e 42 do CIRE).
Com a petição de embargos, devem ser oferecidos todos os meios de prova de que o embargante disponha, ficando obrigado a apresentar as testemunhas arroladas, cujo número não pode exceder os limites previstos no artigo 789.º do Código de Processo Civil (alínea *c* n.º 2 do art.º 24.º do CIRE).
Ficam ainda advertidos que os prazos para recurso, embargos e reclamação de créditos só começam a correr finda a dilação e que esta se conta da publicação do último anúncio.
Os prazos são contínuos, não se suspendendo durante as férias judiciais (n.º 1 do art.º 9.º do CIRE).
Terminando o prazo em dia que os tribunais estiverem encerrados, transfere-se o seu termo para o primeiro dia útil seguinte.
Informação
Plano de Insolvência
Pode ser aprovado Plano de Insolvência, com vista ao pagamento dos créditos sobre a insolvência, a liquidação da massa e a sua repartição pelos titulares daqueles créditos e pelo devedor (art.º 192 do CIRE).
Podem apresentar proposta de Plano de Insolvência o administrador da insolvência, o devedor, qualquer pessoa responsável pelas dívidas da insolvência ou qualquer credor ou grupo de credores que representem um quinto do total dos créditos não subordinados reconhecidos na sentença de graduação de créditos ou, na falta desta, na estimativa do Sr. Juiz (art.º 193.º do CIRE).

Chaves, 20-07-2005

A Juíza de Direito,
Dr.ª M.ª Manuela Barroco Esteves Machado

A Oficial de Justiça,
Laura Teresa Imaginário

É fácil mudar de carro.
Anúncios Classificados de Automóveis d'O Comércio do Porto.
Recepção: Rua Fernandes Tomás, 358 r/c Apartado 4490
4000-209 PORTO • Tel 225191977 • Fax 225103206

"O Comércio do Porto" - N.º 57 - 28/07/05

JUÍZOS DE COMPETÊNCIA CÍVEL DE VILA NOVA DE FAMALICÃO
2.º JUÍZO DE COMPETÊNCIA CÍVEL

ANÚNCIO

PROCESSO: 409/2002 EXECUÇÃO ORDINÁRIA

Exequente: Banco Totta & Açores, S.A.
Executado: Pereira & Amend - Soc. Construções, Lda e outro(s)...
Correm éditos de 20 dias para citação dos credores desconhecidos que gozem de garantia real sobre os bens penhorados ao(s) executado(s) abaixo indicados, para reclamarem o pagamento dos respectivos créditos pelo produto de tais bens, no prazo de 15 dias, findo o dos éditos, que se começará a contar da segunda e última publicação do presente anúncio.
Bens penhorados:
Fracção autónoma designadas pelas letras "BN", correspondente a uma habitação no 4.º andar, do prédio urbano sito na freguesia de Riba de Ave, V.N. Famalicão, descrito na Conservatória do Registo Predial de V.N. Famalicão sob o n.º 00324 e inscrito na matriz sob o artº 1.164
Penhorado a:
Executados: Maria Joaquina Marques Pereira, BI - 5956913, NIF - 156349060, casada no regime de comunhão geral de bens com Manuel Carlos Almeida Pereira. BI-5872303, NIF - 141071648, residentes no Lugar de Paraiso, Delães, 4760-000 Vila Nova de Famalicão.

V.N. Famalicão, 30-06-2005

O Juiz de Direito,
Alcides Rodrigues

A Oficial de Justiça,
Eugénia Silva

O Comércio do Porto
Delegação da Bairrada
• Águeda • Anadia • Cantanhede
• Coimbra • Figueira da Foz
• Mealhada • Mira • Oliveira do Bairro
Sede: Avenida dos Correios - CURIA
Correio: Apartado 36 • 3780 CURIA
Telefone: 231 503 404 • FAX: 231 503 404
Telemóveis: 966 246 244 • 936 154 730

"O Comércio do Porto" - N.º 57 - 28/07/05

DIRECÇÃO-GERAL DOS IMPOSTOS DF de Porto

Serviço de Finanças de Matosinhos 1

EDITAL/ANÚNCIO

Processo n.º 1821-02/1124854

CITAÇÃO DE CREDORES DESCONHECIDOS VENDA POR PROPOSTAS EM CARTA FECHADA

Manuel Ernesto Palhares Dias, Chefe do 1.º Serviço de Finanças do Concelho de Matosinhos.

Faz saber nos termos do n.º 2 do Art.º239 e n.º 1 do Art.º 242.º, ambos do CPPT Código de Procedimento e Processo Tributário, que por este Serviço de Finanças correm éditos de 20 dias, contados da data da publicação deste edital/anúncio, CITANDO os credores desconhecidos e sucessores não habilitados dos preferentes, para no prazo de 15 dias, posterior ao dos éditos, virem reclamar os seus créditos que gozem de garantia real sobre os bens abaixo indicados, penhorados no processo de Execução Fiscal n.º 1821200201124854 a:

Designação/nome: Matosinhos Hoje - Comunicação e Arte, Lda.

NIPC/NIF: 503045616

Sede/residente: Rua Alfredo Cunha, 99B-E, Matosinhos

para pagamento de dívidas de: CA, na importância de € 2.202,68.

Mais faz saber que no dia 06 de Setembro de 2005, pelas 10h00, se vai proceder neste Serviço de Finanças, à venda por meio de propostas em carta fechada, nos termos do Art.º 248.º e seguintes do CPPT, dos seguintes bens:

Verba um:

- Fracção autónoma designada pela letra "BZ", escritório no 1.º andar traseiras, com entrada pelo n.º 844 da Av.ª D. Afonso Henriques, Matosinhos, constituído por sala ampla com varanda e sanitário privativo. Inscrito na matriz urbana da Freguesia de Matosinhos sob o artigo urbano n.º 7295-BZ com o valor patrimonial de € 38.228,52 e registada na Conservatória do Registo Predial de Matosinhos sob o n.º 01263/191193-BZ.

Valor base de trinta e um mil e quinhentos euros - 31.500,00 €.

Os valores-base para venda já correspondem a 70% dos valores atribuídos aos bens (Art.º 250.º do CPPT).

Não serão aceites propostas cujo valor oferecido seja inferior ao valor-base para venda.

As propostas deverão ser entregues neste Serviço de Finanças até à hora marcada para a venda, em envelope fechado, com indicação de "Proposta para venda judicial de bens - Processo 1821200201124854 - Matosinhos Hoje - Comunicação e Arte, Lda." e das mesmas deverá constar o preço proposto para a aquisição dos bens, a identificação completa (nome, n.º Bilhete de Identidade, n.º fiscal e residência), assinatura do proponente, bem como cheque visado à ordem da Direcção-Geral do Tesouro no montante de 20% do valor-base dos bens, ou garantia bancária do mesmo valor (n.º 1 do Art.º 897.º do CPC), podendo em alternativa serem enviadas pelo correio, desde que nas mencionadas condições e expedidas com a necessária antecedência.

A abertura de propostas recebidas será feito no dia e hora designados para a venda, na presença do chefe do Serviço de Finanças, podendo assistir, querendo, todas as pessoas enumeradas no Art.º 253.º n.º 1 do CPPT conjugado com o Art.º 893.º do C. P. Civil.

Efectuadas a venda será o preço ou parte dele, nunca inferior a uma terça parte, depositado na Tesouraria de Finanças de Matosinhos, mediante guias a solicitar neste Serviço de Finanças, sendo o restante depositado no prazo de 15 dias. O valor da transmissão será acrescido do respectivo Imposto Municipal de Transmissões (I.M.T.) e Imposto de Selo.

Declara-se por último, que se o preço mais elevado for oferecido por mais de um proponente, abrir-se-á logo licitação entre eles, salvo se declararem que pretendem adquirir os bens em compropriedade, se estiverem presentes; estando presente só um dos proponentes do maior preço, pode este cobrir a proposta dos outros; se ausentes ou não pretenderem licitar, proceder-se-á a sorteio.

Ficam ainda notificados os titulares do direito de preferência, da alienação dos bens.

É depositário dos bens penhorados: a Sr.ª Maria Teresa Ferro Pinto Queirós, residente na Praceta de Monserrate, 158 - 1.º dt.º, Matosinhos o qual mostrará os referidos bens para poderem ser vistos e examinados, nas condições referidas no n.º 6 do Art.º 249 e artigo 891.º do Código do Processo Civil.

1.º Serviço de Finanças do Concelho de Matosinhos, aos 25 de Julho de 2005.

O Chefe do Serviço de Finanças
Manuel Ernesto Palhares Dias

O Escrivão
Ângelo Cabral

"O Comércio do Porto" - N.º 57 - 28/07/05

DIRECÇÃO-GERAL DOS IMPOSTOS DF de Porto

Serviço de Finanças de Matosinhos 1

EDITAL/ANÚNCIO

Processo n.º 1821-01/1071947 e Aps

CITAÇÃO DE CREDORES DESCONHECIDOS VENDA POR PROPOSTAS EM CARTA FECHADA

Manuel Ernesto Palhares Dias, Chefe do 1.º Serviço de Finanças do Concelho de Matosinhos.

Faz saber nos termos do n.º 2 do Art.º 239 e n.º 1 do Art.º 242.º, ambos do CPPT Código de Procedimento e Processo Tributário, que por este Serviço de Finanças correm éditos de 20 dias, contados da data da publicação deste edital/anúncio, CITANDO os credores desconhecidos e sucessores não habilitados dos preferentes, para no prazo de 15 dias, posterior ao dos éditos, virem reclamar os seus créditos que gozem de garantia real sobre os bens abaixo indicados, penhorados no processo de Execução Fiscal n.º 1821200101071947 e Aps. a:

Designação/nome: Elói Rodrigues Palma Gomes

NIPC/NIF: 203041143

Sede/residência: Rua de Damão, 205 - 2.º dt.º, Matosinhos

para pagamento de dívidas de: IVA/IRS na importância de € 70.621,08.

Mais faz saber que no dia 05 de Setembro de 2005, pelas 10 horas, se vai proceder neste Serviço de Finanças, à venda por meio de propostas em carta fechada, nos termos do Art.º 248.º e seguintes do CPPT, dos seguintes bens:

Verba um: Uma fracção autónoma designada pela letra "E", habitação com 11 divisões e logradouro, sito na Rua de Damão, 205 - 2.º dt.º, Matosinhos. Inscrita na matriz predial urbana da Freguesia de Matosinhos sob o artigo n.º 6815-E, com o valor patrimonial de € 175.047,72 e registada na Conservatória do Registo Predial de Matosinhos sob o n.º 00122/090785-E.

Valor base para venda de cento e vinte e seis mil euros - 126.000,00 €.

Os valores-base para venda já correspondem a 70% dos valores atribuídos aos bens (Art.º 250.º do CPPT).

Não serão aceites propostas cujo valor seja inferior ao valor-base para venda.

As propostas deverão ser entregues neste Serviço de Finanças até à hora marcada para a venda, em envelope fechado, com indicação de "Proposta para venda judicial de bens - Processo 1821200101071947 e Aps - Elói Rodrigues Palma Gomes", e das mesmas deverá constar o preço proposto para a aquisição dos bens, a identificação completa (nome, n.º Bilhete de Identidade, n.º fiscal e residência), assinatura do proponente, bem como cheque visado à ordem da Direcção-Geral do Tesouro no montante de 20% do valor-base dos bens, ou garantia bancária do mesmo valor (n.º 1 do Art.º 897.º do C.P.C.), podendo em alternativa serem enviadas pelo correio, desde que nas mencionadas condições e expedidas com a necessária antecedência.

A abertura de propostas recebidas será feito no dia e hora designados para a venda, na presença do chefe do Serviço de Finanças, podendo assistir, querendo, todas as pessoas enumeradas no Art.º 253.º, n.º 1 do CPPT conjugado com o Art.º 893 do C. P. Civil.

Efectuada a venda será o preço ou parte dele, nunca inferior a uma terça parte, depositado na Tesouraria de Finanças de Matosinhos, mediante guias a solicitar neste Serviço de Finanças, sendo o restante depositado no prazo de 15 dias. O valor da transmissão será acrescido do respectivo Imposto Municipal de Transmissões (I.M.T.) e Imposto de Selo.

Declara-se por último que, se o preço mais elevado for oferecido por mais de um proponente, abrir-se-á logo licitação entre eles, salvo se declararem que pretendem adquirir os bens em compropriedade, se estiverem presentes; estando presente só um dos proponentes do maior preço, pode este cobrir a proposta dos outros; se ausentes ou não pretenderem licitar, proceder-se-á a sorteio.

Ficam ainda notificados os titulares do direito de preferência, da alienação dos bens.

É depositário dos bens penhorados: o Sr. Elói Rodrigues Palma Gomes, residente na Rua de Damão, 205 - 2.º dt.º, Matosinhos, o qual mostrará os referidos bens para poderem ser vistos e examinados, nas condições referidas no n.º 6 do Art.º 249 e artigo 891.º do Código de Processo Civil.

1.º Serviço de Finanças do Concelho de Matosinhos, aos 25 de Julho de 2005

O Chefe do Serviço de Finanças
Manuel Ernesto Palhares Dias
O Escrivão
Ângelo Cabral

"O Comércio do Porto" - N.º 57 - 28/07/05

DIRECÇÃO-GERAL DOS IMPOSTOS DF de Porto

Serviço de Finanças de Matosinhos 1

EDITAL/ANÚNCIO

Processo n.º 1821-02/1083651 e Aps

CITAÇÃO DE CREDORES DESCONHECIDOS VENDA POR PROPOSTAS EM CARTA FECHADA

Manuel Ernesto Palhares Dias, Chefe do 1.º Serviço de Finanças do Concelho de Matosinhos.

Faz saber nos termos do n.º 2 do Art.º 239 e n.º 1 do Art.º 242.º, ambos do CPPT Código de Procedimento e Processo Tributário, que por este Serviço de Finanças correm éditos de 20 dias, contados da data da publicação deste edital/anúncio, CITANDO os credores desconhecidos e sucessores não habilitados dos preferentes, para no prazo de 15 dias, posterior ao dos éditos, virem reclamar os seus créditos que gozem de garantia real sobre os bens abaixo indicados, penhorados no processo de Execução Fiscal n.º 1821200201083651 e Aps. a:

Designação/nome: PONTO AZUL - ARTES GRÁFICAS, LDA.

NIPC/NIF: 504727052

Sede/residência: Rua Óscar da Silva, 3065 C, Perafita, Matosinhos

para pagamento de dívidas de: IVA/IRC na importância de € 52.088,58.

Mais faz saber que no dia 06 de Setembro de 2005, pelas 11 horas, se vai proceder neste Serviço de Finanças, à venda por meio de propostas em carta fechada, nos termos do Art.º 248.º e seguintes do CPPT, dos seguintes bens:

Verba Única

Uma máquina de impressão marca HEIDELBERG OFFSET, modelo Kord com o n.º 3166769, em razoável estado de conservação.

Valor base de sete mil euros - 7.000,00 €.

Os valores-base para venda já correspondem a 70% dos valores atribuídos aos bens (Art.º 250.º do CPPT).

Não serão aceites propostas cujo valor seja inferior ao valor-base para venda.

As propostas deverão ser entregues neste Serviço de Finanças até à hora marcada para a venda, em envelope fechado, com indicação de "Proposta para venda judicial de bens - Processo 1821200201083651 - Ponto Azul - Artes Gráficas, Lda.", e das mesmas deverá constar o preço proposto para a aquisição dos bens, a identificação completa (nome, n.º Bilhete de Identidade, n.º fiscal e residência), assinatura do proponente, bem como cheque visado à ordem da Direcção-Geral do Tesouro no montante de 20% do valor-base dos bens, ou garantia bancária do mesmo valor (n.º 1 do Art.º 897.º do C.P.C.), podendo em alternativa serem enviadas pelo correio, desde que nas mencionadas condições e expedidas com a necessária antecedência.

A abertura de propostas recebidas será feito no dia e hora designados para a venda, na presença do chefe do Serviço de Finanças, podendo assistir, querendo, todas as pessoas enumeradas no Art.º 253.º, n.º 1 do CPPT conjugado com o Art.º 893 do C. P. Civil.

Efectuada a venda será o preço ou parte dele, nunca inferior a uma terça parte, depositado na Tesouraria de Finanças de Matosinhos, mediante guias a solicitar neste Serviço de Finanças, sendo o restante depositado no prazo de 15 dias. O valor da transmissão será acrescido de IVA.

Declara-se por último que, se o preço mais elevado for oferecido por mais de um proponente, abrir-se-á logo licitação entre eles, salvo se declararem que pretendem adquirir os bens em compropriedade, se estiverem presentes; estando presente só um dos proponentes do maior preço, pode este cobrir a proposta dos outros; se ausentes ou não pretenderem licitar, proceder-se-á a sorteio.

Ficam ainda notificados os titulares do direito de preferência, da alienação dos bens.

É depositário dos bens penhorados: o Sr. Carlos Fernando Caldas Pereira Santos, residente na Rua 1.º de Maio, 22 - 5.º Dt.º, S. Martinho Bougado, Trofa, o qual mostrará os referidos bens para poderem ser vistos e examinados, nas condições referidas no n.º 6 do Art.º 249 e artigo 891.º do Código de Processo Civil.

1.º Serviço de Finanças do Concelho de Matosinhos, aos 25 de Julho de 2005.

O Chefe do Serviço de Finanças
Manuel Ernesto Palhares Dias

O Escrivão
Ângelo Cabral

"O Comércio do Porto" - N.º 57 - 28/07/05

TRIBUNAL JUDICIAL DE VILA NOVA DE GAIA

7.º JUÍZO CÍVEL

ANÚNCIO

PROCESSO: 860-B/2001
EXECUÇÃO SUMÁRIA

Exequentes: Crinesa - Sociedade de Administração de Bens, S.A.

Executado: Carlos Manuel Pires Ferreira Lixa e outro(s)...

Nos autos acima identificados foi designado o dia 12-10-2005, pelas 15:00 horas, neste Tribunal, para a abertura de propostas, que sejam entregues até esse momento, na Secretaria deste Tribunal, pelos interessados na compra do seguinte bem:

Tipo de Bem: Quota em Sociedade

Registo: 9346/000901

Descrição: 2 quotas no valor nominal de euros 2.618,68, cada uma, representativas da totalidade do capital social de euros 5.237,36 da sociedade comercial CPL - Indústria Metalomecânica, Lda, com sede na Rua Presa da Saudade, n.º 251, Pavilhão 7B, Oliveira do Douro, matriculada da conservatória do registo comercial de V. N. Gaia sob o n.º 9346/000901, pertencentes aos executados e tituladas cada uma em nome de cada um deles.

Durante o prazo dos editais e anúncios é o fiel depositário, Lúcia Maria Conceição Pera de Sousa, Rua Dr. Joaquim Morais Jr., 167/171, Serzedo, 4405-000 Vila Nova de Gaia, obrigado a mostrar os bens a quem pretenda examiná-los, mas pode fixar as horas em que, durante o dia, facultará a inspecção, tornando-as conhecidas do público por qualquer meio.

Bens a vender pelo Valor Base de 1.833,07 cada quota

Penhorado a:

Executado: Lúcia Maria Conceição Pera de Sousa. Documentos de identificação: BI - 11401552, NIF - 206924534. Endereço: Rua Dr. Joaquim Morais Jr., 167/171, Serzedo, 4405-000 Vila Nova de Gaia

Executado: Carlos Manuel Pires Ferreira Lixa. Documentos de identificação: BI - 10346102, NIF - 192205544. Endereço: Rua Dr. Joaquim Morais Jr., 167, Serzedo, 4405-000 Vila Nova de Gaia.

Vila Nova de Gaia, 14-07-2005

A Juíza de Direito
Anizabel Sousa Pereira
A Oficial de Justiça
Fátima Alves

NÃO FUME

EM RECINTOS FECHADOS

"O Comércio do Porto" - N.º 57 - 28/07/05

Portugal em Acção

MINISTÉRIO DAS ACTIVIDADES ECONÓMICAS E DO TRABALHO
DRE - NORTE

ÉDITOS

Faz-se público que, nos termos e para os efeitos do Art.º 19.º do Regulamento de Licenças para Instalações Eléctricas, aprovado pelo Decreto-Lei n.º 26 852, de 30 de Julho de 1936, com redacção dada pela Portaria n.º 344/89, de 13 de Maio, estará patente na Secretaria da Câmara Municipal de Paredes e Paços de Ferreira, e na Direcção Regional do Norte do Ministério da Economia, Rua Direita do Viso, 120, 4269-002 Porto, todos os dias úteis, durante as horas de expediente, pelo prazo de quinze dias, a contar da publicação destes éditos no "Diário da República", o projecto apresentado pela EDP DISTRIBUIÇÃO - ENERGIA, SA, ÁREA DE REDE DE AVE/SOUSA - GUIMARÃES, para o estabelecimento da Linha Mista a 15 kV, com 255m, de SE LORDELO - SEROA, Lordelo, Frazão e Seroa, concelho de Paredes e Paços de Ferreira, a que se refere o Processo n.º 6253 1/27635.

Todas as reclamações contra a aprovação deste projecto deverão ser presentes na Direcção Regional do Norte do Ministério da Economia ou na Secretaria daquela Câmara Municipal, dentro do citado prazo.

Direcção Regional do Norte do Ministério da Economia, 11-07-2005.

O Director Regional,
L. M. Vilela Pinto
Director de Serviços de Energia

"O Comércio do Porto" - N.º 57 - 28/07/05

Portugal em Acção

MINISTÉRIO DAS ACTIVIDADES ECONÓMICAS E DO TRABALHO
DRE - NORTE

ÉDITOS

Faz-se público que, nos termos e para os efeitos do Art.º 19.º do Regulamento de Licenças para Instalações Eléctricas, aprovado pelo Decreto-Lei n.º 26 852, de 30 de Julho de 1936, com redacção dada pela Portaria n.º 344/89, de 13 de Maio, estará patente na Secretaria da Câmara Municipal de Penafiel, e na Direcção Regional do Norte do Ministério da Economia, Rua Direita do Viso, 120, 4269-002 Porto, todos os dias úteis, durante as horas de expediente, pelo prazo de quinze dias, a contar da publicação destes éditos no "Diário da República", o projecto apresentado pela EDP DISTRIBUIÇÃO - ENERGIA, SA, ÁREA DE REDE DE AVE/SOUSA - GUIMARÃES, para o estabelecimento da Linha Subterrânea a 15 kV, com 260m, de PS Nortenha (PT António da Silva Gomes) a PT 324; MARECOS - FIGURAS, Marecos, concelho de Penafiel, a que se refere o Processo n.º 6253 1/27634.

Todas as reclamações contra a aprovação deste projecto deverão ser presentes na Direcção Regional do Norte do Ministério da Economia ou na Secretaria daquela Câmara Municipal, dentro do citado prazo.

Direcção Regional do Norte do Ministério da Economia, 11-07-2005.

O Director Regional,
L. M. Vilela Pinto
Director de Serviços de Energia

"O Comércio do Porto" - N.º 57 - 28/07/05

Portugal em Acção

MINISTÉRIO DAS ACTIVIDADES ECONÓMICAS E DO TRABALHO
DRE - NORTE

ÉDITOS

Faz-se público que, nos termos e para os efeitos do Art.º 19.º do Regulamento de Licenças para Instalações Eléctricas, aprovado pelo Decreto-Lei n.º 26 852, de 30 de Julho de 1936, com redacção dada pela Portaria n.º 344/89, de 13 de Maio, estará patente na Secretaria da Câmara Municipal de Santo Tirso, e na Direcção Regional do Norte do Ministério da Economia, Rua Direita do Viso, 120, 4269-002 Porto, todos os dias úteis, durante as horas de expediente, pelo prazo de quinze dias, a contar da publicação destes éditos no "Diário da República", o projecto apresentado pela EDP DISTRIBUIÇÃO - ENERGIA, SA, ÁREA DE REDE DE AVE/SOUSA - GUIMARÃES, para o estabelecimento da Linha Mista a 15 kV, com 132m, de apoio n.º 16 LN Caniços - S. M. Campo a PT 181; NEGRELOS (S. TOMÉ) - PONTE NOVA, Negrelos (S. Tomé), concelho de Santo Tirso, a que se refere o Processo n.º 6253 1/27673.

Todas as reclamações contra a aprovação deste projecto deverão ser presentes na Direcção Regional do Norte do Ministério da Economia ou na Secretaria daquela Câmara Municipal, dentro do citado prazo.

Direcção Regional do Norte do Ministério da Economia, 11-07-2005.

O Director Regional,
L. M. Vilela Pinto
Director de Serviços de Energia

"O Comércio do Porto" - N.º 57 - 28/07/05

Portugal em Acção

MINISTÉRIO DAS ACTIVIDADES ECONÓMICAS E DO TRABALHO
DRE - NORTE

ÉDITOS

Faz-se público que, nos termos e para os efeitos do Art.º 19.º do Regulamento de Licenças para Instalações Eléctricas, aprovado pelo Decreto-Lei n.º 26 852, de 30 de Julho de 1936, com redacção dada pela Portaria n.º 344/89, de 13 de Maio, estará patente na Secretaria da Câmara Municipal de Vila Nova de Famalicão, e na Direcção Regional do Norte do Ministério da Economia, Rua Direita do Viso, 120, 4269-002 Porto, todos os dias úteis, durante as horas de expediente, pelo prazo de quinze dias, a contar da publicação destes éditos no "Diário da República", o projecto apresentado pela EDP DISTRIBUIÇÃO - ENERGIA, SA, ÁREA DE REDE DE AVE/SOUSA - GUIMARÃES, para o estabelecimento da Linha Mista a 15 kV, com 387m, de apoio n.º 15 LN Gondifelos a PT 70; GONDIFELOS - RIO ESTE, Gondifelos, concelho de Vila Nova de Famalicão, a que se refere o Processo n.º 6253 1/27664.

Todas as reclamações contra a aprovação deste projecto deverão ser presentes na Direcção Regional do Norte do Ministério da Economia ou na Secretaria daquela Câmara Municipal, dentro do citado prazo.

Direcção Regional do Norte do Ministério da Economia, 13-07-2005.

O Director Regional,
L. M. Vilela Pinto
Director de Serviços de Energia

EDITAL Nº 300 / 05

CÂMARA MUNICIPAL DE MATOSINHOS DIRECÇÃO MUNICIPAL DE ADMNISTRAÇÃO GERAL E FINANÇAS

2.º CEMITÈRIO MUNICIPAL DE MATOSINHOS LEVANTAMENTO DE RESTOS MORTAIS

JOSÉ NARCISO RODRIGUES DE MIRANDA, Presidente da Câmara Municipal de Matosinhos:

FAZ SABER, que a partir do próximo mês de Outubro se irá proceder ao início do levantamento de restos mortais na 1.ª Secção do 2.º Cemitério Municipal de Matosinhos.

Nos termos do Regulamento dos Cemitérios Municipais é concedido aos interessados um prazo de 30 dias para promoverem as necessárias diligências no sentido de serem efectuadas as exumações, findo o qual serão as ossadas existentes consideradas abandonadas.- Para constar se publica este e outros de igual teor que vão ser afixados nos lugares públicos do costume.

E eu, Director Municipal de Administração Geral e Finanças, o subscrevi.

Paços do Concelho, 07 de Julho de 2005

O Presidente da Câmara,

José Narciso Rodrigues de Miranda

CÂMARA MUNICIPAL DE MATOSINHOS

O Comércio do Porto **PUBLICIDADE:**

Rua Fernandes Tomás, 358 - r/c • 4000-209 Porto -

Tel.: 22 519 1977 - Fax: 22 510 3206

email:publicidade@ocomerciodoporto.pt

"O Comércio do Porto" - N.º 57 - 28/07/05

TRIBUNAL JUDICIAL DE MATOSINHOS

5.º JUÍZO COMPETÊNCIA CÍVEL

ANÚNCIO

PROCESSO: 1856/04.3TBMTS - CARTA PRECATÓRIA (DISTRIBUÍDA)

Exequente: Tintas Ponte Real, Lda.

Executados: José Carlos Pereirinha Pereira e outro(s)...

Processo de origem: Processo n.º 1215-A/2001 do Gondomar - Tribunal Judicial

Nos autos acima identificados foi designado o dia 04-10-2005, pelas 14h30, neste Tribunal, para a abertura de propostas, que sejam entregues até esse momento, na Secretaria deste Tribunal, pelos interessados na compra dos seguintes bens, abaixo mencionados, penhorados ao executado José Carlos Pereirinha Pereira, c/ domicílio na Rua Bernardino, n.º 309, 3.º dt.º, S. Mamede de Infesta, que serão adjudicados a quem maior preço oferecer acima do valor oferecido pelo exequente, no montante de €: 2.800,00 (dois mil e oitocentos euros).

BENS A VENDER

VERBA N.º 1

Uma mobília de sala composta por uma mesa oval, 5 cadeiras, um móvel com duas gavetas e 4 portas, um móvel com 10 portas, sendo 4 em vidro e 3 gavetões e duas prateleiras, 2 sofás e 2 lugares em tecido, de cor verde, 1 móvel com 5 prateleiras, 5 portas e gavetão, em razoável estado de conservação, avaliados em €: 1.500;

VERBA N.º 2

Um televisor da marca Sanyo, a cores com ecrã de 51cm, c/ comando, um videogravador da marca Sanyo, c/ comando, um aparelho de som da marca Sanyo, composto por rádio, um deck de cassetes, leitor de CD e duas colunas, um microondas de marca Crown, uma máquina de lavar roupa da marca Ariston, tudo em razoável estado, avaliados em €: 500,00;

VERBA N.º 3

Um móvel sapateira, c/ três portas e duas gavetas, c/ espelho, uma mobília de quarto composta por duas mesinhas de cabeceiras, c/ três gavetas cada, um roupeiro com três portas, um camiseiro com seis gavetas, uma cómoda c/ cinco gavetões c/ espelho, um móvel para computador, c/ uma prateleira e duas gavetas, tudo em bom estado de conservação, avaliados em €: 1000;

VERBA N.º 4

Um televisor a cores da marca Samsung, c/ comando, c/ ecran de 37cm, um videogravador da marca Radiola, c/ comando, um televisor a cores da marca, c/ comando, um monitor de marca Siemens, um teclado, um CPU da marca Scenic, um rato, uma impressora da marca Epson Stylus, tudo em razoável estado de conservação, avaliados em €: 500,00;

VERBA N.º 5

Um roupeiro com duas gavetas e dois gavetões, uma mesinha de cabeceira com três gavetas, um camiseiro c/ uma porta e duas gavetas, tudo em bom estado de conservação, avaliados em € 500,00.

É fiel depositário: José Carlos Pereirinha Pereira, domicílio: Rua Bernardino Ribeiro, 309, 3.º dt.º, 4465-000 S. Mamede de Infesta.

Matosinhos, 14-07-2005

A Juíza de Direito
Paula Cardoso

A Oficial de Justiça
Maria Manuela Moreira

"O Comércio do Porto" - N.º 57 - 28/07/05

TRIBUNAL JUDICIAL DE MARCO DE CANAVESES

2.º JUÍZO

ANÚNCIO

PROCESSO: 629/05.0TBMCN - CARTA PRECATÓRIA (DISTRIBUÍDA)

Exequente: Algomar - Comp. Imp. e Exp. Prod. Alim., Lda. e outro(s)...

Executados: António Manuel S. Fonseca e Silva e outro(s)...

Processo de origem: Processo n.º 1140/2002 - do Matosinhos, Tribunal Judicial, 3.º Juízo Competência Cível

Nos autos acima identificados foi designado o dia 20-09-2005, pelas 09h30, neste Tribunal, para a abertura de propostas, que sejam entregues até esse momento, na Secretaria deste Tribunal, pelos interessados na compra dos seguintes bens:

Um imóvel de registo n.º 00253/301291, descrito na Conservatória do Registo Predial do Marco de Canaveses, Prédio Rústico - Tapada - cultura e pinhal, sito no Lugar de Lameirinho, freguesia de Manuncelos, concelho de Marco de Canaveses com área de 11,180m2 - Norte: Limite de Freguesia com o Freixo, nascente: António Queirós - Sil: António Carneiro Nunes; Maria de Sousa, por valor nunca inferior a € 45.000.

Penhorados aos executados: António Manuel S. Fonseca e Silva, casado, nascido em 13-06-1952, nacional de Portugal, BI 3113192, domicílio: Ruz Mouzinho de Albuquerque, 453 - 2.2, 4450-000 Matosinhos; Maria Antónia Costa Magalhães Silva, casada, nascida em 17-10-1954, nacional de Portugal, BI 3399498, domicílio: Rua Mouzinho de Albuquerque, 453 - 2.2, 4450-000 Matosinhos.

É fiel depositário Jorge Manuel Cruz Rodrigues, endereço: Urbanização Belchior, Rua Miguel Torga 83, Leça da Palmeira, 4450 Leça da Palmeira; António de Jesus Correia de Melo, endereço: Rua do Agro Velho, n.º 126, r/chão, Norte, A-Ver-O-Mar, 4490 Póvoa de Varzim.

Marco de Canaveses, 12-07-2005

O Juiz de Direito
Rui Óscar Martins Gonçalves

A Oficial de Justiça
Carla Sofia M. S. Carneiro

DAR SANGUE É DAR VIDA

DÊ TAMBÉM UM POUCO DO SEU

VAI VER QUE NÃO CUSTA NADA!

"O Comércio do Porto" - N.º 57 - 28/07/05

TRIBUNAL DO COMÉRCIO DE VILA NOVA DE GAIA

1.º JUÍZO

ANÚNCIO

PROCESSO: 85/05.3TYVNG - INSOLVÊNCIA PESSOA COLECTIVA (APRESENTAÇÃO)

Insolvente: Casimiro Oliva Teles & Companhia, Limitada e outro(s)...

Publicidade de sentença e notificação de interessados
nos autos de **Insolvência** acima identificados

No Tribunal do Comércio de Vila Nova de Gaia, 1.º Juízo de Vila Nova de Gaia, no dia 05-07-2005, às 17h00, foi proferida sentença de declaração de insolvência dos devedores: Casimiro Oliva Teles & Companhia, Limitada, NIF 500058784, endereço: Rua de Chaimite, n.º 438, Rio Tinto, 4435-000 Gondomar, com sede na morada indicada.

Para Administrador da Insolvência é nomeada a pessoa adiante identificada, indicando-se o respectivo domicílio: Dr. Paulo Alexandre Fernandes Vasconcelos Pereira, endereço: Rua de Andrade Corvo, n.º 242, 4.º, Sala 407, 4700-204 Braga.

São administradores do devedor Duarte Nuno Leal Cavalheiro, residente na Rua D. Frei Martin Fagundes, 226 C, 2.º dt.º, em Leça do Balio, Matosinhos e Francisco Oliva Teles, residente na Quinta da Alagoa Faia, Sernancelhe, 3620 Moimenta da Beira, a quem é fixado domicínio na morada indicada.

Conforme sentença proferida nos autos, verifica-se que o património do devedor não é presumivelmente suficiente para satisfação das custas do processo e das dívidas previsíveis da massa insolvente, não estando essa satisfação por outra forma garantida.

Ficam notificados todos os interessados que podem, no prazo de 5 dias, requerer que a sentença seja complementada com as restantes menções do art.º 36.º do CIRE.

Da presente sentença pode ser interposto recurso, no prazo de 10 dias (art.º 42.º do CIRE), e/ou deduzidos embargos no prazo de 5 dias (art.º 40.º e 42.º do CIRE).

Com a petição de embargos, devem ser oferecidos todos os meios de prova de que o embargante disponha, ficando obrigado a apresentar as testemunhas arroladas, cujo número não pode exceder os limites previstos no artigo 789.º do Código de Processo Civil (n.º 2 do art.º 25.º do CIRE).

Ficam ainda notificados que se declara aberto o incidente de qualificação da insolvência com carácter limitado, previstos no art.º 191.º do CIRE.

Ficam ainda advertidos que os prazos se começam a correr finda a dilação dos éditos, 5 dias, e que esta se conta da publicação do último anúncio.

Os prazos são contínuos, não se suspendendo durante as férias judiciais (n.º 1 do art.º 9.º do CIRE).

Terminando o prazo em dia que os tribunais estiverem encerrados, transfere-se o seu termo para o primeiro dia útil seguinte.

Vila Nova de Gaia, 11-07-2005

A Juíza de Direito
Isabel Maria A. M. Faustino

A Oficial de Justiça
Isabel Carvalho

"O Comércio do Porto" - N.º 57 - 28/07/05

TRIBUNAL DO COMÉRCIO DE VILA NOVA DE GAIA

1.º JUÍZO

ANÚNCIO

PROCESSO: 308/05.9TYVNG - INSOLVÊNCIA PESSOA COLECTIVA (APRESENTAÇÃO)

Insolvente: Ar & C - Int. Equip. Ind., Lda. e outro(s)...
Presidente da Com. Credores: BANIF - Banco Internacional do Funchal, SA e outro(s)...

Publicidade de sentença e citação de credores e outros interessados
nos autos de **Insolvência** acima identificados

No Tribunal do Comércio de Vila Nova de Gaia, no dia 20-06-2005, às 17h00, foi proferida sentença de declaração de insolvência dos devedores: Ar & C - Int. Equip. Ind., Lda., NIF 502239930, endereço: Rua Tenente Valadim, n.º 744, 4000-000 Porto, com sede na morada indicada.

São administradores do devedor: Carlos Manuel Vilas Boas Simões, endereço: Av.ª de Londres, Bloco 5 c, 5.º esq.º, Azurém, 4800-000 Guimarães; Carlos Alberto da Clara Cordeiro, endereço: Rua das Bouças de Cima, 6a, 4450-000 Matosinhos; Vasco Manuel Fernandes Silva, endereço: Rua Poço dos Negros, 174, 1.º, 1000-000 Lisboa a quem é fixado domicílio na morada indicada.

Para Administrador da Insolvência é nomeada a pessoa adiante identificada, indicando-se o respectivo domicílio: Dr. Justino Santos Pinto, endereço: Rua 19, 342 - 1.º, Sala 2, 4500-000 Espinho.

Ficam advertidos os devedores do insolvente de que as prestações a que estejam obrigados, deverão ser feitas ao administrador da insolvência e não ao próprio insolvente.

Ficam advertidos os credores do insolvente de que devem comunicar de imediato ao administrador da insolvência a existência de quaisquer garantias reais de que beneficiem.

Declara-se aberto o incidente de qualificação da insolvência com carácter pleno (alínea j do art.º 36 - CIRE)

Para citação dos credores e demais interessados
correm éditos de 5 dias.

Ficam citados todos os credores e demais interessados de tudo o que antecede e ainda:

O prazo para a reclamação de créditos foi fixado em 30 dias.

O requerimento de reclamação de créditos deve ser apresentado ou remetido por via postal registada, ao administrador da insolvência nomeado, para o domicílio constante do presente edital (n.º 2 art.º 128.º do CIRE), acompanhado dos documentos probatórios de que disponham.

Mesmo o credor que tenha o seu crédito por reconhecido por decisão definitiva, não está dispensado de o reclamar no processo de insolvência (n.º 3 do Art.º 128.º do CIRE).

Do requerimento de reclamação de créditos deve constar (n.º 1, art.º 128.º do CIRE):

- A proveniência do(s) crédito(s), data de vencimento, montante de capital e de juros;
- As condições a que estejam subordinados, tanto suspensivas como resolutivas;
- A sua natureza comum, subordinada, privilegiada ou garantida, e, neste último caso, os bens ou direitos objecto da garantia e respectivos dados de identificação registral, se aplicável;
- A existência de eventuais garantias pessoais, com identificação dos garantes;
- A taxa de juros moratórios aplicável.

É designado o dia 24 de Agosto de 2005, pelas 09.30 horas para a realização de reunião de assembleia de credores de apreciação do relatório, podendo fazer-se representar por mandatário com poderes especiais para oe feito.

É facultada a participação de até três elementos da Comissão de Trabalhadores ou, na falta desta, de até três representantes dos trabalhadores por estes designados (n.º 6 do Art.º 72 do CIRE).

Da presente sentença pode ser interposto recurso, no prazo de 10 dias (art.º 42.º do CIRE), e/ou deduzidos embargos, no prazo de 5 dias (art.º 40.º e 42 do CIRE).

Com a petição de embargos, devem ser oferecidos todos os meios de prova de que o embargante disponha, ficando obrigado a apresentar as testemunhas arroladas, cujo número não pode exceder os limites previstos no artigo 789.º do Código de Processo Civil (n.º 2 do art.º 25.º do CIRE).

Ficam ainda advertidos que os prazos para recurso, embargos e reclamação de créditos só começam a correr finda a dilação e que esta se conta da publicação do último anúncio.

Os prazos são contínuos, não se suspendendo durante as férias judiciais (n.º 1 do art.º 9.º do CIRE).

Terminando o prazo em dia que os tribunais estiverem encerrados, transfere-se o seu termo para o primeiro dia útil seguinte.

Informação
Plano de Insolvência

Pode ser aprovado Plano de Insolvência, com vista ao pagamento dos créditos sobre a insolvência, a liquidação da massa e a sua repartição pelos titulares daqueles créditos e pelo devedor (art.º 192 do CIRE).

Podem apresentar proposta de Plano de Insolvência o administrador da insolvência, o devedor, qualquer pessoa responsável pelas dívidas da insolvência ou qualquer credor ou grupo de credores que representem um quinto do total dos créditos não subordinados reconhecidos na sentença de graduação de créditos ou, na falta desta, na estimativa do Sr. Juiz (art.º 193.º do CIRE).

Vila Nova de Gaia, 30-06-2005

A Juíza de Direito,
Isabel Maria A. M. Faustino

A Oficial de Justiça,
Isabel Carvalho

"O Comércio do Porto" - N.º 57 - 28/07/05

TRIBUNAL JUDICIAL DA PÓVOA DE LANHOSO

SECÇÃO ÚNICA

ANÚNCIO

PROCESSO: 602/05.9TBPVL - INSOLVÊNCIA PESSOA SINGULAR (APRESENTAÇÃO)

Devedor: Albino José Gonçalves de Freitas e outro(s)...
Administrador Insolvência: Paulo Alexandre F. Vasconcelos Pereira e outro(s)...

No Tribunal Judicial da Póvoa de Lanhoso, Secção Única de Póvoa de Lanhoso, no dia 21-07-2005, ao meio dia, foi proferida sentença de declaração de insolvência dos devedores:

Albino José Gonçalves de Freitas, casado, nacional de Portugal, NIF 197519679, BI - 114152218, endereço: Av.ª dos Bombeiros Voluntários, n.º 96, 2.º dt.º Póvoa de Lanhoso, 4830-000 Póvoa de Lanhoso, Marta Sofia Ribeiro Ferreira, NIF 209640480, endereço: Av.ª Bombeiros Voluntários, 96 - 2.º Dt.º, 4830-000 Póvoa de Lanhoso, com domicílio na morada indicada.

Para Administrador da Insolvência é nomeada a pessoa adiante identificada, indicando-se o respectivo domicílio: Paulo Alexandre F. Vasconcelos Pereira, endereço: Rua Andrade Corvo, 242, Ed. Lions, 4.º Piso, Sala 407, 4700-204 Braga.

Ficam advertidos os devedores do insolvente de que as prestações a que estejam obrigados, deverão ser feitas ao administrador da insolvência e não ao próprio insolvente.

Ficam advertidos os credores do insolvente de que devem comunicar de imediato ao administrador da insolvência a existência de quaisquer garantias reais de que beneficiem.

Declara-se aberto o incidente de qualificação da insolvência com carácter pleno (al. j art.º 36.º - CIRE)

Para citação dos credores e demais interessados
correm éditos de 5 dias.

Ficam citados todos os credores e demais interessados de tudo o que antecede e ainda:

O prazo para a reclamação de créditos foi fixado em 30 dias.

O requerimento de reclamação de créditos deve ser apresentado ou remetido por via postal registada, ao administrador da insolvência nomeado, para o domicílio constante do presente edital (n.º 2 art.º 128.º do CIRE), acompanhado dos documentos probatórios de que disponham.

Mesmo o credor que tenha o seu crédito por reconhecido por decisão definitiva, não está dispensado de o reclamar no processo de insolvência (n.º 3 do Art.º 128.º do CIRE).

Do requerimento de reclamação de créditos deve constar (n.º 1, art.º 128.º do CIRE):

- A proveniência do(s) crédito(s), data de vencimento, montante de capital e de juros;
- As condições a que estejam subordinados, tanto suspensivas como resolutivas;
- A sua natureza comum, subordinada, privilegiada ou garantida, e, neste último caso, os bens ou direitos objecto da garantia e respectivos dados de identificação registral, se aplicável;
- A existência de eventuais garantias pessoais, com identificação dos garantes;
- A taxa de juros moratórios aplicável.

É designado o dia 24 de Setembro de 2005, pelas 10:00 horas para a realização da reunião de assembleia de credores de apreciação do relatório, podendo fazer-se representar por mandatário com poderes especiais para o efeito.

Da presente sentença pode ser interposto recurso, no prazo de 10 dias (art.º 42.º do CIRE), e/ou deduzidos embargos, no prazo de 5 dias (art.º 40.º e 42 do CIRE).

Com a petição de embargos, devem ser oferecidos todos os meios de prova de que o embargante disponha, ficando obrigado a apresentar as testemunhas arroladas, cujo número não pode exceder os limites previstos no artigo 789.º do Código de Processo Civil (n.º 2 do art.º 25.º do CIRE).

Ficam ainda advertidos que os prazos para recurso, embargos e reclamação de créditos só começam a correr finda a dilação e que esta se conta da publicação do último anúncio.

Os prazos são contínuos, não se suspendendo durante as férias judiciais (n.º 1 do art.º 9.º do CIRE).

Terminando o prazo em dia que os tribunais estiverem encerrados, transfere-se o seu termo para o primeiro dia útil seguinte.

Póvoa de Lanhoso, 22-07-2005

A Juíza de Direito,
Conceição Barbosa

O Oficial de Justiça,
(Assinatura ilegível)

O Comércio do Porto

O Seu Jornal de Sempre

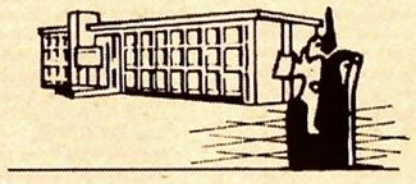

CÂMARA MUNICIPAL DA MAIA

AVISO

PROCESSO DE SELECÇÃO PARA PROVIMENTO DO CARGO DE CHEFE DA DIVISÃO DO SISTEMA DE INFORMAÇÃO GEOGRÁFICA MUNICIPAL

TORNA-SE PÚBLICO, em cumprimento do disposto nos artigos 20.º e 21.º da Lei n.º 2/2004, de 15 de Janeiro, e artigo 9.º do Decreto-Lei n.º 93/2004, de 20 de Abril, que por Despacho do Senhor Presidente da Câmara de 21de Julho de 2005, se encontra aberto processo de selecção para provimento, em regime de comissão de serviço por 3 anos, da vaga de Chefe da Divisão do Sistema de Informação Geográfica Municipal (cargo de direcção intermédia de 2.º grau).

1 - Requisitos legais de provimento - n.º 1 e 2 do artigo 20.º da Lei n.º 2/2004, de 15 de Janeiro, conjugado com os n.º 1 e alínea b) do n.º 2 do artigo 9.º do Decreto-Lei n.º 93/2004, de 20 de Abril; podem candidatar-se os funcionários que até ao termo do prazo de entrega das candidaturas reúnam, cumulativamente, os seguintes requisitos:

a) Licenciatura;

b) Experiência profissional de 4 anos em carreiras para cujo provimento seja legalmente exigível uma licenciatura;

2 - Perfil - experiência profissional como responsável pela área do Sistema de Informação Geográfica Municipal há mais de 2 anos, com conhecimentos nos seguintes domínios; gestão do Projecto do Sistema de Informação Geográfica da Maia: análise das necessidades, carregamento e manutenção de toda a informação produzida pelos competentes Serviços da Câmara Municipal; gestão e tratamento das bases de dados, quer de carácter topográfico, quer de carácter admnistrativo, entretanto emergentes; participação, como órgão consultor, e na àrea da sua actividade, na elaboração de todo e qualquer projecto a promover pelo Município; tratamento e operacionalização das bases de dados para o fornecimento de informação geo-referenciadas a todos os Serviços da Câmara que da mesma necessitem:

3 - Contéudo funcional - o constante do artigo 4.º do Decreto-Lei n.º 93/2004, de 20 de Abril;

4 - Local de trabalho - instalações da Câmara Municipal da Maia;

5 - Remuneração - 2.414,94 euros.

6 - Apresentação de candidaturas - deverão ser apresentadas na Câmara Municipal da Maia, no prazo de 5 dias úteis, a contar da data da publicação deste aviso no Jornal "O Comércio do Porto", através de requerimento dirigido ao Presidente da Câmara Municipal, instruído com curriculum vitae, datado e assinado; certificado de habilitações académicas; declaração do serviço de origem onde conste o vínculo à função pública, tempo de serviço na carreira e tempo de serviço prestado em cargos dirigentes.

7 - A escolha recairá no candidato que, em sede de apreciação de candidaturas, melhor corresponda ao perfil pretendido para prosseguir as atribuições e objectivos do serviço.

Paços do Concelho da Maia, 22 de Julho de 2005

O Presidente da Câmara
Eng.º António Gonçalves Bragança Fernandes

Famalicão CONCELHO EM MOVIMENTO

Pelouro do **Urbanismo**

AVISO N.º 132/2005

Nos termos do artigo 33º, n.º 1 do Decreto-Lei n.º 448/91, de 29 de Novembro, com as alterações introduzidas pelo Decreto-Lei n.º 334/95, de 28 de Dezembro, torna-se público que a Câmara Municipal de Vila Nova de Famalicão emitiu em 2005/07/20, O ALVARÁ DE LICENÇA DE LOTEAMENTO N.º 18/2005.

Titular do alvará — Maria Amélia Cerejeira Nunes Bento e Outros

Prédio descrito na Conservatória do Registo Predial de Vila Nova de Famalicão sob o n.º 01385/271000 e inscrito na matriz rústica sob o nº 693 e 276 urbano, da freguesia de Joane

Área abrangida pelo PDM

Área do prédio a lotear — 11.319.00m2

Número de lotes 3 — com área de 1.130.00m2 a 1.186.00m2

Número máximo de pisos acima da cota de soleira — 4

Áreas de cedência para Domínio Público Municipal — 7.817.00m2

Finalidade passeios, estacionamento e arruamentos.

PRAZO PARA A CONCLUSÃO DAS OBRAS DE URBANIZAÇÃO 365 DIAS

O VEREADOR DO URBANISMO E HABITAÇÃO
(Jorge Paulo Oliveira, Dr.)

CÂMARA MUNICIPAL VILA NOVA DE FAMALICÃO

FAMALICÃO

Rua Camilo Castelo Branco, 91
4760-127 VILA NOVA DE FAMALICÃO
Telefone 252 320900 Fax 252 318781
E-mail: urbanismo@cm-vnfamalicao.pt
Internet: www.vilanovadefamalicao.org

CMVNF_2005

"O Comércio do Porto" - N.º 57 - 28/07/05

TRIBUNAL JUDICIAL DE BRAGA

VARA COMPETÊNCIA MISTA

ANÚNCIO

PROCESSO: 3317/03.9TBBRG EXECUÇÃO ORDINÁRIA

Exequente: Banco Comercial Português

Executado: Manuel Fernando Moreira de Almeida

Nos autos acima identificados foi designado o dia 20-09-2005, pelas 14h00, neste Tribunal, para a abertura de propostas, que sejam entregues até esse momento, na Secretaria deste Tribunal, pelos interessados na compra do seguinte bem:

Fracção autónoma designada pela letra "C", sita na Praça Paulo Vidal, 19, 20, 21, Braga, correspondente ao 1.º andar centro, do tipo "T1", destinada a habitação, com entrada pelo n.º 20, com uma garagem na cave, identificada pelo n.º 4, com entrada pelo n.º 1, descrita na Conservatória do Registo Predial de Braga sob o n.º 163/Lamações, da freguesia de Lamações, Braga e inscrito na respectiva matriz sob o artigo 631.

Penhorado a Manuel Fernando Moreira de Almeida, BI 3702875, NIF 127352589, endereço: Praça Paulo Vidal, 20 - 1.º Centro, Lamações, Braga.

Fiel depositário: Paleólogo Bento Miranda Pereira, endereço: Rua Teixeira de Queirós, n.º 36, Nogueira, Braga.

Valor base da venda: Superior a 57.900,00, preço já oferecido pelo exequente.

Braga, 05-07-2005

O Juiz de Direito
José António Estelita de Mendonça
A Oficial de Justiça
Isabel Medeiros

NÓS TEMOS O QUE VOCÊ PROCURA.

CLASSIFICADOS O Comércio do Porto

T3 AMIA..., mobilado e equipado estudantes. Tels. 0000000 000000000.

T2, Mobilado, à Constituição.

Audiência (26/07)

Ninguém como Tu	TVI	44,6%
Morangos com Açúcar	TVI	43,5%
Mundo Meu	TVI	41,9%
Jornal Nacional	TVI	35,0%
América	SIC	30,5%

Share (26/07)

	TVI	30,8%
	SIC	26,5%
RTP1	RTP 1	24,6%
	2:	5,3%

RTP 1

06.55 **Boletim Agrário:** Magazine sobre agricultura
07.00 **Bom Dia, Portugal:** Programa de informação da manhã
10.00 **Praça da Alegria:** Programa conduzido por Jorge Gabriel e Sónia Araújo
13.00 **Jornal da Tarde**
14.10 **A Lenda da Garça:** Série portuguesa
14.50 **Portugal no Coração:** Talk-show apresentado por José Carlos Malato e Merche Romero
18.00 **Regiões**
18.40 **Jornal Verde**
18.45 **As Lições do Tonecas**
19.15 **O Preço Certo em Euros:** Concurso apresentado por Fernando Mendes
20.00 **Telejornal**
21.10 **Voz**
21.15 **Contra-Informação**
21.20 **Um Contra Todos** Concurso apresentado por José Carlos Malato
22.15 **Alves dos Reis**
23.15 **Grande Entrevista** Judite de Sousa convida Mariza
00.15 **Loura** Série estrangeira
02.15 **Sessão da Meia-Noite:** *Choque de Titãs*
03.50 **Voz**
04.00 **Televendas**
06.30 **Nós**

2:

06.45 **Meteorologia**
07.00 **Grande Europa**
07.30 **Zig Zag:** As Coisas lá de Casa, Guida e o Monstrinho, A Família Galaró, Tweenies, Livro de Histórias, Do Re Mi Fa Donut, Uma Família Feliz, Estrelinhas, Jorge e Marta, O Rapaz Kampung, Os Hoobs, Oliver Twist, Ciber Heróis, Inspector Fabre, Chamem a Polícia, Os Hoobs
13.30 **Quiosque**
13.50 **Magazine**
14.20 **Tudo em Família**
15.00 **Clube de Jornalistas**
16.00 **Entre Nós**
16.40 **National Geographic**
17.05 **Hora Discovery**
18.00 **A Fé dos Homens**
18.35 **Causas Comuns**
19.20 **Ponto Verde**
19.30 **Zig Zag**
20.15 **Diário de Sofia**
20.25 **Quiosque**
20.40 **Casado com os Kellys**
21.00 **Hora Discovery**
22.00 **Jornal 2:**
22.35 **Sem Rasto**
23.20 **O Pesadelo da Depressão**
00.10 **Contas em Dia**
00.30 **Magazine**
00.55 **Voz**
01.00 **Noitadas**
01.45 **National Geographic**
02.15 **Euronews**
03.30 **Tudo em Família**
04.15 **Causas Comuns**

SIC

06.45 **Só Gosto de Ti**
07.30 **Ioiô:** Marmelade Boy, Zent, Excalibur, Los Luchadores, Shin Chan, Fantastic Four, Ace Lightning
09.15 **Dragon Ball Z; Super Saian Songoku**
10.00 **Uma Aventura Secreta**
11.00 **SIC 10 Horas:** Talk-show apresentado por Fátima Lopes. Inclui Tertúlia Cor-de-Rosa, com Cláudio Ramos, Maya e Daniel Nascimento
13.00 **Primeiro Jornal**
14.00 **Rex, o Cão-Polícia:** Série de ficção estrangeira
15.00 **Às Duas por Três:** Talk-show apresentado por José Figueiras e Carlos Moura
16.45 **Malhação**
17.30 **Chocolate com Pimenta**
18.00 **Começar de Novo**
18.30 **New Wave:** Telenovela brasileira
19.00 **Alma Gémea**
20.00 **Jornal da Noite**
21.15 **Supermalucos do Riso**
21.45 **América:** Telenovela brasileira
23.00 **Como Uma Onda:** Telenovela brasileira
00.15 **CSI Miami**
01.15 **Cartaz Cultural**
01.45 **Noites Longas:** Comer o Coração Pilobolus na Broadway Entre Aquiles Concertante

TVI

07.00 **Diário da Manhã:** Notícias sobre trânsito, Bolsa, tempo...
10.00 **Você na TV:** Apresentado por Manuel Luís Goucha e Cristina Ferreira
13.00 **Jornal da Uma**
14.00 **Inspector Max:** Série
15.00 **Olhos de Água:** Telenovela portuguesa (reposição)
16.00 **Quem Quer, Ganha:** Concurso apresentado por Iva Domingues
17.00 **Dawson's Creek III:** Série estrangeira
18.00 **Morangos com Açúcar** – Férias de Verão: Telenovela portuguesa
20.00 **Jornal Nacional**
21.00 **O Prédio do Vasco**
22.00 **Ninguém como Tu** Telenovela portuguesa
23.00 **Mundo Meu:** Telenovela portuguesa
00.00 **Teatro:** As Taradas
01.45 **As Coisas de Que Eu Gosto**
02.15 **TVI Negócios**
02.30 **Marés Vivas**
03.30 **Investigação Criminal:** Série estrangeira
05.30 **Televendas**

destaque

Grande entrevista

CANAL RTP 1 HORA 23H15

Judite de Sousa convida esta noite a fadista Mariza, que muitos consideram ter reinterpretado o fado, arrastando multidões e levando o nome de Portugal a todo o mundo. Nesta conversa, os espectadores vão ficar a conhecer melhor quem é esta mulher que nasceu em Moçambique e cresceu na Mouraria entre fados e guitarradas. A entrevista que se impunha, depois do lançamento do seu último disco e a meio de uma digressão internacional pelos mais importantes palcos do mundo.

Sem rasto

CANAL 2: HORA 22H35

A 2: transmite mais um episódio desta série de acção e mistério com Anthony LaPaglia como protagonista. Desta feita, depois do resgate de Sydney, o raptor, Barry Mashburn, descobre que Samantha é uma agente do FBI e prende--a numa livraria. Contudo, Jack consegue negociar a libertação de Samantha ficando no seu lugar. Entretanto, a equipa continua a procurar Sydney.

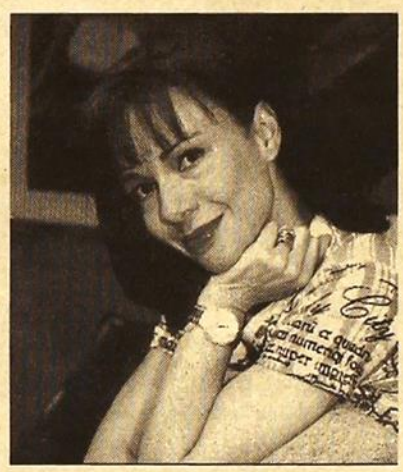

As taradas

CANAL TVI HORA 00H00

Para terminar esta noite, a TVI seleccionou uma peça de teatro portuguesa, que esteve em cartaz no Teatro Tivoli, escrita por Eduardo Damas. Trata-se de uma comédia, em que Vítor Espadinha, o protagonista, e Nuno Emmanuel surgem em palco rodeados de actrizes bem conhecidas como Carla Andrino, Leonor Alcácer, Paula Castelar, Sónia Brazão e Cristina Oliveira.

Satélite e Cabo

SPORT TV

14.00 - Informação; 14.30 - Hipismo: Super Liga, Roterdão, Holanda; 15.30 - Strong Man: United Strongman Series 2005, Moscovo, Rússia; 16.00 - Futebol: Brasileirão, Corinthians-Cruzeiro, repetição do jogo; 17.00 - Informação; 17.10 - Futebol: Brasileirão, Corinthians-Cruzeiro, 2.ª parte do jogo; 18.00 - Ténis: ATP Tennis, Magazine; 18.30 - Golfe: European Tour, resumo da competição; 19.00 - Informação; 19.10 - Futebol: Futebol Mundial, reportagens internacionais; 19.40 - Futebol: Particular, Chicago Fire-AC Milan, jogo de preparação; 21.30 - Informação: Grelha de Partida, Desportos Motorizados; 23.00 - Informação; 23.30 - Futebol: Premier League, Chelsea-Everton, compacto do jogo; 00.30 - Futebol: Particular, DC United-Chelsea, jogo de preparação; 01.20 - Automobilismo: Campeonato Nacional de Ralis, Rali Vinho da Madeira, resumo do dia; 01.30 - Futebol: Particular, DC United-Chelsea, 2.ª parte do jogo.

LUSOMUNDO PREMIUM

12.40 - Antwone Fisher, Denzel Washington (realizador), Derek Luke, Malcolm David Kelley (actores); 14.45 - A Companhia, Robert Altman (realizador), Neve Campbell, Malcolm McDowell (actores); 16.40 - Um Tempo para Dançar, Peter Gilbert (realizador), Larisa Oleynik, Shiri Appleby (actores); 18.20 - Thunderbirds, Jonathan Frakes (realizador), Bill Paxton, Anthony Edwards (actores); 20.00 - Como perder um Homem em 10 Dias, Donald Petrie (realizador), Kate Hudson, Matthew McConaughey (actores); 22.00 - Bruce: O Todo Poderoso, Tom Shadyac (realizador), Jim Carrey, Morgan Freeman (actores); 23.45 - Sonny, Nicolas Cage (realizador), James Franco, Brenda Blethyn (actores); 01.40 - A Estação, Thomas McCarthy (realizador), Peter Dinklage, Paul Benjamin (actores); 03.10 - 21 Gramas, Alejandro Gonzales Inarritu (realizador), Sean Penn, Naomi Watts (actores).

HOLLYWOOD

14.00 - O Fugitivo, Andrew Davis (realizador), Harrison Ford, Tommy Lee Jones (actores); 16.07 - A Mala, Charlotte Walior (realizadora), Marie Matheron, Franck Gourlat (actores); 16.30 - New York, New York, Martin Scorsese (realizador), Liza Minnelli, Robert De Niro (actores); 19.10 - Versão Original, Antonia San Juan (realizadora), Antonia San Juan, Luís Miguel Seguí (actores); 19.30 - O Sexto Homem, John Sturges (realizador), Richard Widmark, Donna Reed (actores); 20.52 - Mel Gibson; 21.00 - Cinema Cinema Cinema; 21.30 - Eraser, Chuck Russell (realizador), Arnold Schwarzenegger, James Caan (actores); 23.25 - Hollywood One On One; 23.51 - Jack Nicholson; 00.00 - Emboscada na Sombra, Robert Mulligan (realizador), Gregory Peck, Eva Marie Saint (actores); 01.46 - Despejo, Adam Dolman (realizador), Jarrod Dean, Damon Herriman (actores); 02.00 - Ana e as suas Irmãs, Woody Allen (realizador), Woody Allen, Mia Farrow (actores).

RTP ÁFRICA

13.00 - Jornal da Tarde; 14.15 - Fórum África; 14.45 - Portugal no Coração; 17.45 - Entre Nós; 18.15 - Filha do Mar; 19.00 - Repórter RTP África; 19.30 - Ora Viva!; 20.00 - Telejornal; 21.10 - Contra Informação; 21.15 - Futebol: Vitória de Setúbal-Bétis de Sevilha; 21.45 - Vidas Ocultas; 23.00 - Angola Look; 23.30 - Fórum África; 00.00 - Jornal das 24 Horas (RTPN); 01.00 - Mar à Vista; 01.30 - Fábrica de Anedotas; 02.00 - Os Lobos; 02.30 - Praça da Alegria.

RTPN

13.00 - Programa a Designar; 16.00 - Notícias RTPN; 16.30 - Portugal à Vista; 17.00 - Antena Aberta; 18.00 - Notícias RTPN; 18.30 - Programa a Designar; 20.00 - Radar de Negócios; 20.30 - Cibermundo; 20.50 - Portugal Industry; 21.00 - Jornal das 21; 21.50 - Contas em Dia; 22.00 - Programa a Designar; 22.30 - Biosfera; 23.00 - 4 X Ciência; 00.00 - Jornal das 24 Horas; 01.00 - Zoom; 01.30 - Programa a Designar; 02.30 - Magazine Contacto.

SIC RADICAL

14.00 - Lexx; 14.45 - Max Música; 15.00 - Nova Geração; 15.45 - Max Música; 15.55 - O Homem da Conspiração; 16.00 - Curto-circuito: Zona de Jogos; 16.30 - Hyper Tensão; 17.00 - Curto-circuito; 18.30 - Dragon Ball GT; 19.00 - Kiddy Grade; 19.30 - Curto-circuito: 1ª Edição; 19.55 - O Homem da Conspiração; 20.00 - Daily Show; 20.30 - Megera TV; 21.00 - Star Trek Next Generation; 21.45 - Max Música; 22.00 - Palpitações; 22.45 - Max Música; 23.00 - Médicos e Estagiários; 23.30 - South Park; 00.00 - Colheita Maldita; 01.45 - Max Música; 02.00 - Dragon Ball GT; 02.30 - Max Música.

ODISSEIA

14.00 - Segredos da Selva: Formigas; 15.00 - Sexo, Drogas e Meia-idade; 16.00 - Mensageiros de Sulawesi; 17.00 - Prisma: Cruzadas: Saladino; 18.00 - Escola de Combate: Kung Fu; 18.30 - Terras de Lenda: Sacrifício de Crocodilos; 19.00 - Safari na Namíbia: Um Presente do Céu; 20.00 - Medicina Insólita; 21.00 - Animais do Frio; 22.00 - Prisma: Cruzadas, Saladino; 23.00 - Segredos da Selva: Formigas; 00.00 - Sexo, Drogas e Meia-idade; 01.00 - Safari na Namíbia: Um Presente do Céu; 02.00 - Escola de Combate: Kung Fu; 02.30 - Terras de Lenda: Sacrifício de Crocodilos.

NATIONAL GEOGRAPHIC

14.00 - Vida Animal: Diabo da Tasmânia; 15.00 - Profissão, Perigo: Demolidores; 16.00 - Metrópolis: Istambul & Panamá; 16.30 - Metrópolis: Hollywood & Bombaim; 17.00 - Vida Animal: Cobras Esmagadoras; 18.00 - Vida Animal: Homem versus Animal, Ferramentas; 19.00 - Hora Limite: A Ciência das Olimpíadas de Inverno; 20.00 - Hora Limite: Cazaquistão Tóxico; 21.00 - Profissão, Perigo: Vulcanólogos; 22.00 - Metrópolis: Amman & Praga; 22.30 - Metrópolis: Cidade do Cabo & Londres; 23.00 - Vida Animal: Homem versus Animal, Ferramentas; 00.00 - Hora Limite: A Ciência das Olimpíadas de Inverno; 01.00 - Hora Limite: Cazaquistão Tóxico; 02.00 - Profissão, Perigo: Vulcanólogos.

O Comércio do Porto
Quinta-feira, 28 de Julho de 2005

entrevista

Júlio Magalhães

"Férias são absolutamente para descansar!"

Jornalista e apresentador do TVI jornal, Júlio Magalhães iniciou a sua carreira de jornalista aos dezasseis anos, precisamente, no "Comércio do Porto", passando depois pelos jornais "Europeu" e "O Liberal", pela "Rádio Nova", pela "RTP", trabalhando actualmente na Televisão Independente. O jornalista revela que adoraria visitar toda a América do Sul, que tem um fascínio especial por Epanha e que, de férias, tenta estar o mais distante possível da actualidade noticiosa, pois as férias são mesmo para descansar...

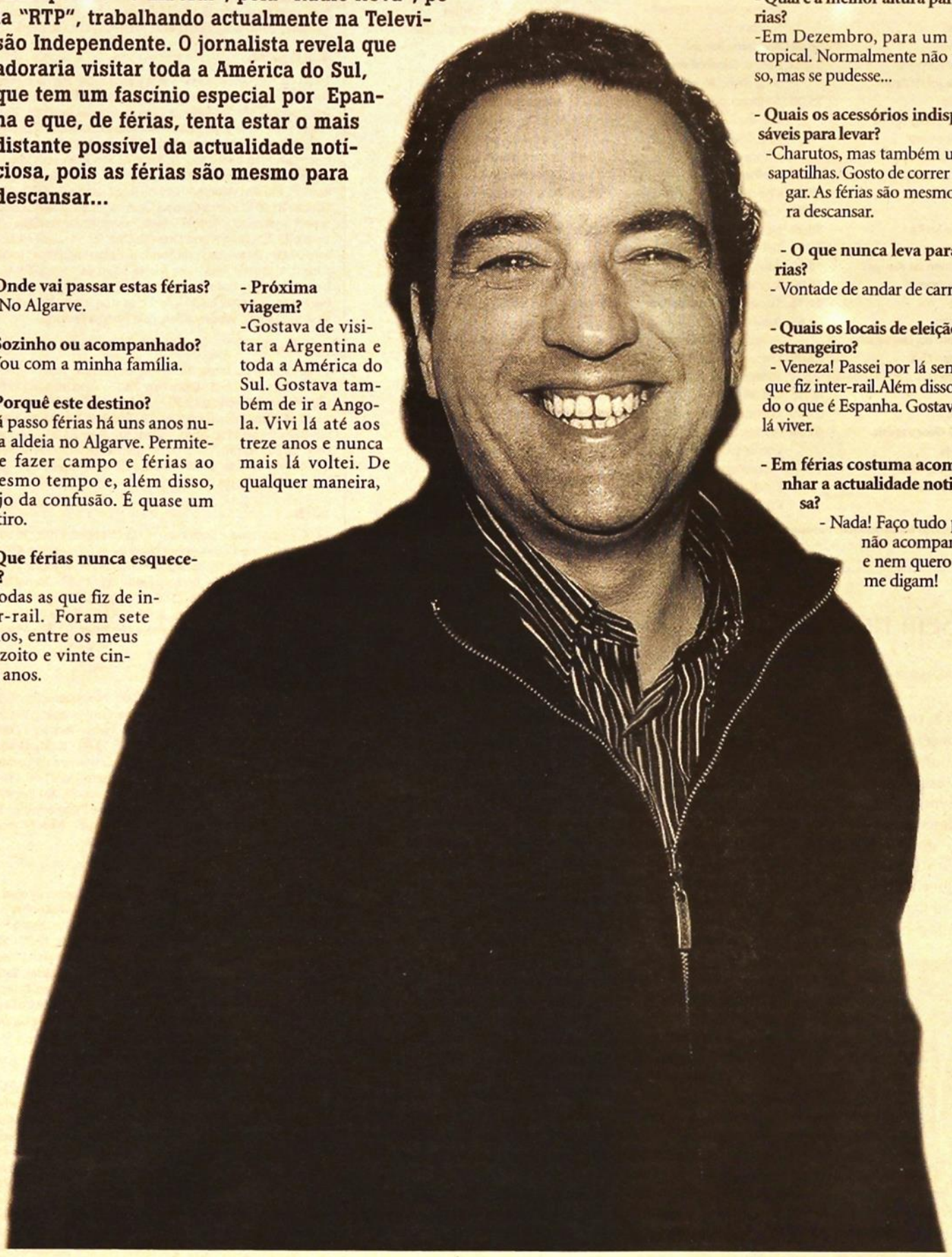

- Onde vai passar estas férias?
- No Algarve.

- Sozinho ou acompanhado?
-Vou com a minha família.

- Porquê este destino?
-Já passo férias há uns anos numa aldeia no Algarve. Permite-me fazer campo e férias ao mesmo tempo e, além disso, fujo da confusão. É quase um retiro.

- Que férias nunca esquecerá?
-Todas as que fiz de inter-rail. Foram sete anos, entre os meus dezoito e vinte cinco anos.

- Próxima viagem?
-Gostava de visitar a Argentina e toda a América do Sul. Gostava também de ir a Angola. Vivi lá até aos treze anos e nunca mais lá voltei. De qualquer maneira, há muitas viagens que gostaria de fazer, mas estas são as mais importantes.

- Férias para descansar ou conhecer sítios?
- Absolutamente para descansar! Só leio mesmo se me apetecer. Não vejo televisão e não uso telemóvel. Para mim, as férias são absolutamente para não fazer nada!

- Qual é a melhor altura para férias?
-Em Dezembro, para um país tropical. Normalmente não posso, mas se pudesse...

- Quais os acessórios indispensáveis para levar?
-Charutos, mas também umas sapatilhas. Gosto de correr e jogar. As férias são mesmo para descansar.

- O que nunca leva para férias?
- Vontade de andar de carro...

- Quais os locais de eleição no estrangeiro?
- Veneza! Passei por lá sempre que fiz inter-rail.Além disso, tudo o que é Espanha. Gostava de lá viver.

- Em férias costuma acompanhar a actualidade noticiosa?
- Nada! Faço tudo para não acompanhar e nem quero que me digam!

Livro

"Equador"

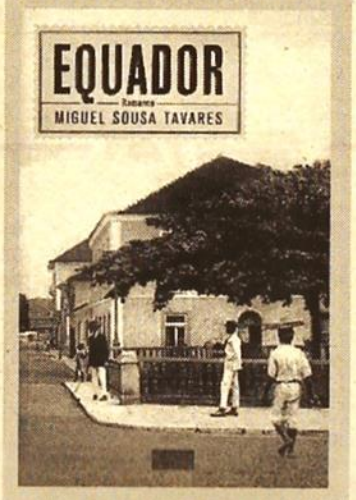

- Que livro vai ler estas férias?
-O "Equador", que ainda não consegui ler. Vou lê-lo porque muita gente já o leu e gostou. Estou com curiosidade.

Destino

Óbidos

- Quais os locais de eleição em Portugal?
-Óbidos. Todo o ano! Tenho lá uma ligação forte. É um sítio irresistível!

Música

"Bebo y Cigala"

- Que música recomenda para estas férias?
-Gosto muito de Bebo y Cigala.

CINEMA-DESTAQUES

UMA BOA MULHER

O PASSEIO DA FAMA DO COMÉRCIO

Excelente ●●●●● Muito bom ●●●● Bom ●●● Regular ●● Mau ●

	Jorge Mauríco Pinto	Rui Azeredo	Luísa Marinho	Pedro Bessa
A Vingança dos Sith	●●●●	●●●●	–	●●●●●
Madagáscar	–	●●●●	–	–
Mr. & Mrs. Smith	●●●	–	–	●●
Sin City - A Cidade do Pecado	●●●●	●●●●	●●●●	●●●●●
Guerra dos Mundos	–	●●●	●●●	●●●

A acção decorre na Riviera italiana nos anos 30, sendo uma adaptação da peça de Oscar Wilde, "O Leque de Lady Windermere".
Já mulher feita, Mrs. Erlynne (Helen Hunt) é audaz e tem a reputação de entreter homens ricos e casados.
Deixando os seus problemas e as contas por pagar em Nova Iorque, Erlynne parte para Itália à procura de Meg (Scarlett Johansson) e Robert Windermere, um dos casais mais bem sucedidos da sociedade.
A chegada de Erlynne ao elegante "resort" italiano atrai de imediato a atenção da maior parte dos homens, em particular do abastado lorde Augustus (Tom Wilkinson), que depressa a propõe em casamento.
Numa sociedade em que nada é que o aparenta ser, rapidamente Erlynne se vê envolvida num escândalo no qual não falta sedução, traição e... lealdade.

Realizador: *Mike Narker*
Actores: *Helen Hunt, Scarlett Johansson, Tom Wilkinson*
Comédia romântica

UMA SOGRA DE FUGIR

Realizador: *Robert Luketic*
Actores: *Jennifer Lopez, Jane Fonda, Michael Vartan, Wanda Sykes*
Comédia Romântica

A narrativa de "Uma Sogra de Fugir" ("Monster-In-Law") centra-se na tentativa de Viola Fields (Fonda) de afastar Charlotte (Lopez) do caminho do seu filho Kevin (Vartan).
Charlotte não tem tido muita sorte no amor. A sua vida amorosa resume-se a uma série de encontros amorosos que nunca acabam, efectivamente, em romance, até que ela conhece o homem de sua vida, Kevin Fields.
O casal apaixona-se, formaliza o noivado, sonha com uma vida feliz, enquanto a sogra tenta a todo o custo colocar um ponto final a uma relação aparentemente perfeita.
A comicidade da proposta serve-se no feminino através das nem sempre convencionais batalhas domésticas entre noiva e sogra.

COLISÃO

Realizador: Paul Haggis
Actores: Matt Dillon, Sandra Bullock, Jennifer Esposito,Don Cheadle, Brendan Fraser
Género: ***Drama***

Em 36 horas uma série de personagens muito diferentes de Los Angeles vão entrar em colisão.
Ousado e polémico, "Colisão" deita um olhar provocador e inflexível às complexidades da tolerância racial numa América contemporânea.
Este drama urbano gira à volta das encruzilhadas inconstantes de um conjunto de personagens multi-étnico que luta para dominar os seus medos.
Na área cinzenta entre preto e branco, vítima e agressor, não existem respostas fáceis.
Com tanto de divertido como poderoso, e imprevisível ,"Colisão" faz-nos lembrar como é importante a tolerância, aventurando-se para além das linhas de cor... e revelando a verdade da nossa solidariedade humana.

BATMAN - O PRINCÍPIO

Realizador: Christopher Nolan
Actores: Christian Bale, Morgan Freeman, Liam Neeson, Gary Oldman,Michael Caine
Aventura

O novo filme de Batman, realizado por Christopher Nolan e com Christian Bale como protagonista, é na verdade o "primeiro" da série, já que nos conta como "nasceu" o super-herói tantas vezes incompreendido de Gotham City. Logo após o assassinato dos pais o herdeiro do império industrial Bruce Wayne viaja pelo mundo, procurando meios para lutar contra a injustiça e para levar o medo a atingir aqueles que perseguem os indefesos.
De regresso da viagem, percebe que pode assumir um alter-ego, o de homem-morcego, um super-herói finalmente capaz de combater as forças a cidade e o mundo.
Nas caves da sua mansão Wayne começa então a confeccionar um resistente fato que o vai ajudar na transformação em Batman.

SONHO DE UMA NOITE DE SÃO JOÃO

Realizadores: Ángel de la Cruz, Manuel Gómez Pereira, Manolo Gómez
Vozes: Rita Blanco, Pedro Abrunhosa, Lúcia Moniz, Pedro Granger, Carla de Sá, Rui Oliveira, Carlos Vieira de Almeida (versão portuguesa) e Romola Garai, Bernard Hill, Rhys Ifans, Miranda Richardson, Fiona Shaw, Toby Stephens (versão original)
Animação

Uma longa-metragem de animação 3D, inspirada na obra de William Shakespeare, o "Sonho de uma Noite de Verão", sobre o poder de sonhar... Conta a lenda que, uma vez por ano, durante a noite de São João, os humanos podem entrar no mundo mágico dos duendes e fadas, lugar onde reina a harmonia e onde os sonhos se tornam realidade.
Helena, uma jovem inteligente mas pouco sonhadora, não acredita em lendas. No entanto, como o seu pai, o duque Teseu, está muito doente, ela está disposta a fazer de tudo para lhe devolver a ilusão, incluindo iniciar uma viagem em busca de Titania, a rainha das fadas...

GRANDE PORTO

CINEMAS

CIDADE DO PORTO

Tel. 226009164

SALA 1 • Quarteto Fantástico
De Tim Story, com Ioan Gruffudd, Michael Chiklis, Jessica Alba. Sessões às 14h30, 17h00, 19h30, 22h00. M/12

SALA 2 • Madagascar
De Eric Darnell e Tom McGrath. Versão portuguesa: sessões às 14h20, 16h50, 19h20 e 21h50. M/04

SALA 3 • Uma Sogra de Fugir
De Robert Luketic, com Jennifer Lopez, Jane Fonda, Michael Vartan. Sessões às 14h00, 16h30, 19h00, 21h30. M/12

SALA 4 • 9 Songs - 9 Canções
De Michael Winterbottom, com Kieran O'Brien e Margo Stilley. Sessões às 14h10, 16h40, 19h10 e 21h40. M/18

CINE- ESTÚDIO TEATRO CAMPO ALEGRE

Tel. 226063000

Elephant
De Gus Van Sant. Sessões às 18h30 e 22h00. M/16

DOLCE VITA PORTO

Tel. 225023824

SALA 1 • Quarteto Fantástico
De Tim Story, com Ioan Gruffudd, Michael Chiklis, Jessica Alba. Sessões às 13h00, 15h30, 18h10, 21h30, 00h30. M/12

SALA 2 • Mr. and Mrs. Smith
De Doug Liman, com Brad Pitt, Angelina Jolie e Elijah Alexander. Sessões às 12h50, 15h40, 18h40, 21h35, 00h20. M/12

SALA 3 • Uma Sogra de Fugir
De Robert Luketic, com Jennifer Lopez, Jane Fonda, Michael Vartan. Sessões às 13h50, 16h30, 18h50, 21h20, 00h25. M/12

SALA 4 • Madagascar
De Eric Darnell e Tom McGrath. Sessões às 12h40, 14h50, 17h00, 19h00, 21h10, 23h50. M/04

SALA 5 • Guerra dos Mundos
De Steve Spielberg, com Tom Cruise, Dakota Fanning, Miranda Otto. Sessões às 13h40, 16h20, 19h10, 21h40, 00h15. M/12

SALA 6 • O Amor Está no Ar
De Nigel Cole, com Amanda Peet, Ashton Kutcher, Taryn Manning. Sessões às 13h30, 16h10, 18h35, 21h25, 00h00. M/12

SALA 7 • Batman - O Início
De Christopher Nolan, com Christian Bale, Michael Caine, Liam Neeson, Katie Holmes. Sessões às 14h00, 17h30, 21h15, 00h35. M/12

NUN'ÁLVARES

Tel. 226092078

Guerra dos Mundos
De Steve Spielberg, com Tom Cruise, Dakota Fanning, Miranda Otto. Sessões às 15h30, 18h30, 22h00. M/12

PASSOS MANUEL

Tel. 222034121

Decameron
De Pier Paolo Pasolini. Sessões às 18h00 e 21h45. M/12

ARRÁBIDA

Tel. 223778800

Quarteto Fantástico
De Tim Story, com Ioan Gruffudd, Michael Chiklis, Jessica Alba. Sessões às 14h05, 16h00, 16h45, 18h30, 19h15, 21h30, 22h10, 00h15, 01h00. M/12

Águas Passadas
De Walter Salles, com Jennifer Connelly, John C. Reilly. Sessões às 15h45, 18h15, 21h35, 00h05. M/12

Polícia... Pela Metade?!
De Claude Zidi, com Philippe Noiret, Thierry Lhermitte, Lorant Deutsch. Sessões às 16h50, 19h20, 21h55, 00h55. M/12

Uma Sogra de Fugir
De Robert Luketic, com Jennifer Lopez, Jane Fonda, Michael Vartan. Sessões às 14h00, 16h20, 18h45, 21h45, 00h45. M/12

Sonho de Uma Noite de São João
De Ángel de la Cruz, Manuel Gómez Pereira, Manolo Gómez, com as vozes de Rita Blanco, Pedro Abrunhosa, Lúcia Moniz. Sessões às 14h20, 16h40, 18h45, 21h20, 23h25. M/06

Uma Boa Mulher
De Mike Barker, com Helen Hunt, Scarlett Johansson, Tom Wilkinson. Sessões às 16h35, 19h05, 22h15, 00h30. M/12

A Máscara 2 - A Nova Geração
De Lawrence Gutterman, com Jamie Kennedy, Alan Cumming, Bob Hoskins. Versão portuguesa: sessões às 16h05, 18h20. Versão original: sessões às 16h55, 19h10, 21h50, 00h40. M/06

Quem Tem Medo do Papão?
De Stephen Kay, com Barry Watson, Emily Deschanel, Skye McCole Bartusiak. Sessões às 16h25, 18h40, 22h05, 00h35. M/16

Cruel
De Mikael Hafstrom, com Andreas Wilson, Henrik Lundstrom, Gustaf Skarsgard. Sessões às 16h25, 19h00, 22h05, 00h55. M/16

Guerra dos Mundos
De Steve Spielberg, com Tom Cruise, Dakota Fanning, Miranda Otto. Sessões às 13h55, 15h45, 16h30, 18h20, 19h15, 21h20, 22h00, 00h10, 00h50. M/12

O Amor Está no Ar
De Nigel Cole, com Amanda Peet, Ashton Kutcher, Taryn Manning. Sessões às 16h15, 18h50, 21h55, 00h25. M/12

Madagascar
De Eric Darnell e Tom McGrath. Versão portuguesa: sessões às 13h30, 15h30, 18h00, 21h30 e 23h45. Versão original: sessões às 14h30, 16h30, 19h10, 22h25 e 00h30. M/06

Batman - O Início
De Christopher Nolan, com Christian Bale, Michael Caine, Liam Neeson, Katie Holmes. Sessões às 17h50, 21h05, 21h40, 00h00, 00h35. M/12

Colisão
De Paul Haggis, com Sandra Bullock, Don Cheadle, Matt Dillon, Jennifer Esposito. Sessões às 15h50, 18h25, 21h40, 00h10. M/12

Mr. and Mrs. Smith
De Doug Liman, com Brad Pitt, Angelina Jolie e Elijah Alexander. Sessões às 15h55, 18h35, 21h45, 00h40. M/12

Sin City - A Cidade do Pecado
De Frank Miller, Robert Rodriguez e Quentin Tarantino, com Bruce Willis, Mickey Rourke, Benicio Del Toro. Sessões às 16h10, 18h55, 22h00 e 00h45. M/16

GAIASHOPPING

Tel. 223791697

SALA 1 • A Máscara 2 - A Nova Geração
De Lawrence Gutterman, com Jamie Kennedy, Alan Cumming, Bob Hoskins. Sessões às 13h40, 16h10, 18h20, 21h40. M/12

Batman - O Início
De Christopher Nolan, com Christian Bale, Michael Caine, Liam Neeson, Katie Holmes. Sessões às 21h10, 00h20. M/12

SALA 2 • Quem Tem Medo do Papão?
De Stephen Kay, com Barry Watson, Emily Deschanel, Skye McCole Bartusiak. Sessões às 13h30, 15h40, 18h00, 20h15, 22h20, 00h30. M/16

SALA 3 • Madagascar
De Eric Darnell e Tom McGrath. Versão portuguesa: sessões às 13h00, 15h00, 17h00, 19h00, 21h00, 23h00. M/04

SALA 4 • Quarteto Fantástico
De Tim Story, com Ioan Gruffudd, Michael Chiklis, Jessica Alba. Sessões às 13h30, 16h00, 18h30, 21h20, 23h40. M/12

SALA 5 • Uma Sogra de Fugir
De Robert Luketic, com Jennifer Lopez, Jane Fonda, Michael Vartan. Sessões às 14h20, 16h45, 19h10, 21h40, 00h10. M/12

SALA 6 • Sonho de Uma Noite de São João
De Ángel de la Cruz, Manuel Gómez Pereira, Manolo Gómez, com as vozes de Rita Blanco, Pedro Abrunhosa, Lúcia Moniz. Sessões às 13h50, 15h50, 17h50, 19h50, 21h50, 23h50. M/06

SALA 7 • Mr. and Mrs. Smith
De Doug Liman, com Brad Pitt, Angelina Jolie e Elijah Alexander.. Sessões às 13h20, 16h20, 19h20, 22h00, 00h40. M/12

SALA 8 • Guerra dos Mundos
De Steve Spielberg, com Tom Cruise, Dakota Fanning, Miranda Otto. Sessões às 13h15, 18h00, 18h40, 21h45, 00h25. M/12

SALA 9 • Águas Passadas
De Walter Salles, com Jennifer Connelly, John C. Reilly. Sessões às 14h00, 16h30, 18h50, 21h30, 00h00. M/12

NORTESHOPPING

Tel. 229571500

SALA VIP • Guerra dos Mundos
De Steve Spielberg, com Tom Cruise, Dakota Fanning, Miranda Otto. Sessões às 13h55, 16h40, 19h20, 22h00, 00h45. M/12

SALA 2 • Guerra dos Mundos
De Steve Spielberg, com Tom Cruise, Dakota Fanning, Miranda Otto. Sessões às 13h10, 16h00, 18h50, 21h30, 00h25. M/12

SALA 3 • Quarteto Fantástico
De Tim Story, com Ioan Gruffudd, Michael Chiklis, Jessica Alba.. Sessões às 13h40, 16h05, 18h35, 21h20, 00h00. M/12

SALA 4 • Águas Passadas
De Walter Salles, com Jennifer Connelly, John C. Reilly. Sessões às 13h15, 15h45, 18h20, 21h25, 00h15. M/12

SALA 5 • Mr. and Mrs. Smith
De Doug Liman, com Brad Pitt, Angelina Jolie e Elijah Alexander. Sessões às 13h00, 15h55, 18h45, 21h40, 00h35. M/12

SALA 6 • Sonho de Uma Noite de São João
De Ángel de la Cruz, Manuel Gómez Pereira, Manolo Gómez, com as vozes de Rita Blanco, Pedro Abrunhosa, Lúcia Moniz. Sessões às 14h10, 16h40, 19h00. M/06

O Amor Está no Ar
De Nigel Cole, com Amanda Peet, Ashton Kutcher, Taryn Manning. Sessões às 21h35, 00h20. M/16

SALA 7 • Madagascar
De Eric Darnell e Tom McGrath. Versão original: sessões às 13h40, 15h50, 18h00, 21h10. M/04

Madagascar
De Eric Darnell e Tom McGrath. Versão portuguesa: sessão às 23h30. M/04

SALA 8 • Uma Sogra de Fugir
De Robert Luketic, com Jennifer Lopez, Jane Fonda, Michael Vartan. Sessões às 13h30, 16h10, 18h40, 21h15 e 00h10. M/12

MAIASHOPPING

Tel. 229773490

SALA 1 • Quarteto Fantástico
De Tim Story, com Ioan Gruffudd, Michael Chiklis, Jessica Alba. Sessões às 13h40, 16h00, 18h20, 21h20, 23h55. M/12

SALA 2 • Uma Sogra de Fugir
De Robert Luketic, com Jennifer Lopez, Jane Fonda, Michael Vartan. Sessões às 14h15, 16h30, 18h45, 21h40, 00h00. M/12

SALA 3 • Madagascar
De Eric Darnell e Tom McGrath. Versão portuguesa: sessões às 13h30, 15h30, 17h30, 19h30, 21h30, 23h30. M/06

SALA 4 • Na Linha da Morte
DeBille August, com Connie Nielsen, Kelly Preston, Aidan Quinn. Sessões às 14h00, 16h15, 18h30, 22h15, 00h30. M/12

SALA 5 • Colisão
De Paul Haggis, com Sandra Bullock, Don Cheadle, Matt Dillon, Jennifer Esposito. Sessões às 13h45, 16h10, 18h35, 21h35, 00h05. M/12

SALA 6 • Quem Tem Medo do Papão?
De Stephen Kay, com Barry Watson, Emily Deschanel, Skye McCole Bartusiak. Sessões 13h50, 15h50, 17h50, 19h50, 22h10, 00h10. M/16

SALA 7 • Afinal Quem Manda Aqui?
De Stephen Herek, com Tommy Lee Jones, Anne Archer, Brian Van Holt. Sessões às 15h35, 17h45, 19h55, 22h05, 00h15. M/12

SALA 8 • A Máscara 2 - A Nova Geração
De Lawrence Gutterman, com Jamie Kennedy, Alan Cumming, Bob Hoskins. Sessões às 13h35, 15h45, 17h55, 20h00, 22h00, 00h05. M/12

SALA 9 • Batman - O Início
De Christopher Nolan, com Christian Bale, Michael Caine, Liam Neeson, Katie Holmes. Sessões às 13h20, 16h10, 19h00, 21h50, 00h35. M/12

SALA 10 • Mr. and Mrs. Smith
De Doug Liman, com Brad Pitt, Angelina Jolie e Elijah Alexander. Sessões às 14h05, 16h40, 19h15, 21h55, 00h25. M/12

SALA 11 • Guerra dos Mundos
De Steve Spielberg, com Tom Cruise, Dakota Fanning, Miranda Otto. Sessões às 14h15, 16h45, 19h10, 21h45, 00h15. M/12

PARQUE NASCENTE

Tel.707220220

SALA 1 • Águas Passadas
De Walter Salles, com Jennifer Connelly, John C. Reilly. Sessões às 13h00, 15h20, 17h40, 19h55, 22h15, 00h35. M/12

SALA 2 • Uma Sogra de Fugir
De Robert Luketic, com Jennifer Lopez, Jane Fonda, Michael Vartan. Sessões às 13h00, 15h15, 17h30, 19h45, 22h00, 00h20. M/12

SALA 3 • Quarteto Fantástico
De Tim Story, com Ioan Gruffudd, Michael Chiklis, Jessica Alba. Sessões às 13h10, 15h40, 18h15, 21h50, 00h20. M/12

SALA 4 • Madagascar
De Eric Darnell e Tom McGrath. Versão portuguesa: sessões às 13h00, 15h00, 17h00, 19h00, 21h45, 23h50. M/04

SALA 5 • Guerra dos Mundos
De Steve Spielberg, com Tom Cruise, Dakota Fanning, Miranda Otto. Sessões às 12h50, 15h30, 18h10, 21h40, 00h15. M/12

SALA 6 • Quem Tem Medo do Papão?
De Stephen Kay, com Barry Watson, Emily Deschanel, Skye McCole Bartusiak. Sessões às 13h00, 15h10, 17h15, 19h30, 22h10, 00h30. M/16

SALA 7 • Sonho de Uma Noite de São João
De Ángel de la Cruz, Manuel Gómez Pereira, Manolo Gómez, com as vozes de Rita Blanco, Pedro Abrunhosa, Lúcia Moniz. Sessões às 13h10, 15h10, 17h10, 19h10. M/06

Um Amor em África
De John Boorman, com Juliette Binoche, Samuel L. Jackson e Brendan Gleeson. Sessões às 22h20, 00h35. M/12

SALA 8 • Batman - O Início
De Christopher Nolan, com Christian Bale, Michael Caine, Liam Neeson, Katie Holmes. Sessões às 12h40, 15h25, 18h10, 21h30, 00h10. M/12

SALA 9 • Mr. and Mrs. Smith
De Doug Liman, com Brad Pitt, Angelina Jolie e Elijah Alexander. Sessões às 13h00, 15h45, 18h20, 21h40, 00h15. M/12

SALA 10 • Colisão
De Paul Haggis, com Sandra Bullock, Don Cheadle, Matt Dillon, Jennifer Esposito. Sessões às 13h05, 15h40, 18h15, 21h35, 00h25. M/12

SALA 11 • A Máscara 2 - A Nova Geração
De Lawrence Gutterman, com Jamie Kennedy, Alan Cumming, Bob Hoskins Sessões às 13h45, 16h00, 18h30, 21h50, 00h00. M/06

SALA 12 • A Máscara 2 - A Nova Geração
De Lawrence Gutterman, com Jamie Kennedy, Alan Cumming, Bob Hoskins. Sessões às 12h50, 14h55, 17h00, 19h10. M/06

O Amor Está no Ar
De Nigel Cole, com Amanda Peet, Ashton Kutcher, Taryn Manning. Sessões às 21h55, 00h30. M/12

CASINO DE ESPINHO

Madagascar
De Eric Darnell e Tom McGrath. Sessões às 15h30, 21h30. M/06

CENTRO MULTIMEIOS DE ESPINHO

Hotel Ruanda
Sessões às 17h00, 22h00. M/12

FEIRA NOVA DA PÓVOA DE VARZIM

Tel. 252611797

SALA 1 • A Máscara 2 - A Nova Geração
De Lawrence Gutterman, com Jamie Kennedy, Alan Cumming, Bob Hoskins. Sessões às 16h00, 18h30. M/06

Sin City - A Cidade do Pecado
De Frank Miller, Robert Rodriguez e Quentin Tarantino, com Bruce Willis, Mickey Rourke, Benicio Del Toro. Sessões às 21h30, 00h00. M/16

SALA 2 • Batman - O Início
De Christopher Nolan, com Christian Bale, Michael Caine, Liam Neeson, Katie Holmes. Sessões às 16h00, 18h30, 21h30, 00h00. M/12

SALA 3 • O Amor Está no Ar
De Nigel Cole, com Amanda Peet, Ashton Kutcher, Taryn Manning. Sessões às 16h15, 18h45, 21h45, 00h15. M/12

SALA 4 • Mr. and Mrs. Smith
De Doug Liman, com Brad Pitt, Angelina Jolie e Elijah Alexander. Sessões às 16h30, 19h00, 22h00, 00h30. M/12

SALA 5 • Madagascar
De Eric Darnell e Tom McGrath. Sessões às 16h15, 18h45, 21h45, 00h15. M/04

SALA 6 • Guerra dos Mundos
De Steve Spielberg, com Tom Cruise, Dakota Fanning, Miranda Otto. Sessões às 16h30, 19h00, 22h00, 00h30. M/12

SANTA CLARA

Tel. 252624025

A Queda - Hitler e o Fim do Terceiro Reich
Sessão às 21h45. M/16

MÚSICA

Coliseu do Porto - Salão Áctico
FESTIVAL INTERNACIONAL DE LOGOMÚSICA
Às 21h30

Fnac Norteshopping
PEDRO RODRIGUES - AO VIVO
Às 22h00

TEATRO

Teatro Campo Alegre
PORTO ALEGRE
De Benjamim Veludo, Fernando Gomes e Norberto Barroca, com encenação de Fernando Gomes. De terça a sábado às 21h30. Domingos às 16h00. Até 30/07

Teatro Sá da Bandeira
AMÁLIA
Musical de Filipe La Féria. De terça a sexta às 21h30. Sábado e domingo às 17h00. Até 31/07

Contagiarte
PIOLHOS E ACTORES
Uma produção do Ensemble. Às 22h00. Também a 27 e 29/07

EXPOSIÇÕES

A Barraca
EXPOSIÇÃO COLECTIVA DOS ALUNOS
De terça a sábado das 15h00 às 19h00. Até 29/07

A Cerca - Oficina
PINTURA
De Marie Miranda. Até 31/07

Aquário - Restaurante Galeria
PINTURA
De Sérgio Teixeira. De segunda a sábado das 10h00 às 22h00. Até 30/07

Café-Concerto / Rivoli Teatro Municipal
EXPOSIÇÃO "TORSO"
De Isabel Quaresma. Até 31/07

Caos - Galeria Bar
PINTURA "...DE VOLTA AO LOCAL DO CRIME"
De Daniel Moreira. Todos os dias das 12h00 às 02h00. Até 19/08

Casa Jorge de Sena
TAPEÇARIAS E BORDADOS
Trabalhos realizados por alunos das Escolas do Lazer. De segunda a sexta das 9h30 às 17h30. Até 1/08

Casa de Serralves
EXPOSIÇÃO DE MATERIAL IMPRESSO
De Ernest Caramelle. Até 9/10

Caves Sandeman
"O VINHO DO PORTO"
Das 9h30 às 12h30 e das 14h00 às 17h30. Exposição permanente

Centro Português de Fotografia
EXPOSIÇÃO DE FOTOGRAFIA
De Manuel Alvarez Bravo. Até 11/09
FOTOGRAFIA "TÚNEIS"
De André Príncipe. Até 23/10

Clube Literário do Porto
ECULTURA "O SENTIMENTO TRÁGICO DA VIDA"
De José Rodrigues. Até 31/07

Cordeiros Galeria
DESENHO
De Rogério Ribeiro. Até 29/07

Culturgest Porto
AS IS WHEN
Até 1/10

Esteta Galeria
PINTURA "O ELOGIO DO ESSENCIAL"
De Isabel Lhano. De terça a sábado das 14h30 às 19h30. Até 10/09

Galeria Alvarez Sala Um
PINTURA "IN TRANSE E GENTE"
De Ricardo Nicolau de Almeida. Até 31/07

Galeria Espaço t
COLECTIVA DE PINTURA "EMOÇÕES PARTILHADAS"
De segunda a sexta das 10h00 às 13h00 e das 14h00 às 18h00. Até 2/09

Galeria Fernando Santos
ESCULTURA E DESENHO "A ARTE E O CORPO"
De Alberto Carneiro. Até 31/07

Galeria Majestic
PINTURA
De Jorge do Carmo e Alice Piloto. De segunda a sábado das 10h30 às 23h00. Até 30/07

Galeria do Palácio
PINTURA E ESCULTURA "BOTEQUIM, CAFÉ, TERTÚLIA, BOCAGE"
De Ana Rosmaninho. Até 28/08

Galeria Plumba
EXPOSIÇÃO COLECTIVA DE DESENHO "INDIVIDUAL"
Até 17/09

Galeria Vilar/Árvore
FOTOGRAFIA E VÍDEO/INSTALAÇÃO "ESPAÇO POUCO NUBLADO"
De Raquel Mendes. Até 30/07

Livraria dos Lóios
CERÂMICA
Do mestre Luís Soares. De segunda a sábado das 09h00 às 19h00. Exposição permanente

Museu Nacional da Imprensa
"MEMÓRIAS VIVAS DA IMPRENSA"
Exposição permanente
"PORTO CARTOON: O RISO DO MUNDO"
Exposição permanente
"JORNAIS DA LIBERDADE"
"ZÉ POVINHO, 130 ANOS"
Até 30/09
De segunda a domingo das 15h00 às 20h00

Museu Serralves
PINTURA
De Moshe Kupferman. Até 2/10
ESCULTURAS "OBRAS POLÍTICAS"
De Thomas Schutte. Até 25/09

Museu dos Transportes
"O AUTOMÓVEL NO ESPAÇO E NO TEMPO"
Exposição permanente
"COMUNICAÇÃO DO CONHECIMENTO E DA IMAGINAÇÃO"
Exposição permanente
"LEIXÕES: IDENTIDADE E MEMÓRIA DE UM PORTO"
De terça a sexta das 10h00 às 12h00 e das 14h00 às 18h00. Sábados, domingos e feriados das 15h00 às 19h00

Palacete dos Visconde de Balsemão
FOTOGRAFIAS "PRETO & BRANCO"
De David Martins. De segunda a sexta das 09h00 às 20h00. Até 30/08

Rivoli Teatro Municipal-CC
TORSO
De Isabel Quaresma. Até 31/07

Silo - Espaço Cultural Norteshopping
FOTOGRAFIA "TUNNELS"
De André Príncipe. Até 31/07

Trindade Galeria de Arte
DESENHOS "RETRATOS DE FLORA"
De Delfim Rodrigues. De terça a sexta das 11h00 às 13h00 e das 14h00 às 19h00, sábado das 11h00 às 13h00 e das 15h00 às 19h00, segunda das 15h00 às 19h00. Até 17/09

Clube Recreativo Avintense
PINTURA
De Taveira da Cruz. De segunda a sexta das 20h00 às 24h00, sábados e domingos das 14h00 às 23h00. Até 31/07

Galeria Arte Maria Manuela
AGUARELAS, DESENHOS E ESCULTURAS/RELÓGIOS "DESÍGNIOS... DO TEMPO QUE NÃO PÁRA"
De Victor Magalhães. De segunda a sábado das 11h30 às 13h00 e das 15h00 às 19h30. Até 31/07

Biblioteca Municipal Dr. José Vieira de Carvalho - Fórum da Maia
"JÚLIO VERNE - O VIAJANTE EXTRAORDINÁRIO"
De terça a sexta das 09h15 às 18h30, sábado das 09h30 às 16h15. Até 31/07

Junta de Freguesia de Custóias
PINTURA
De Rosalina Cadima. Até 30/08

Auditório Municipal de Gondomar - Sala Júlio Resende
EXPOSIÇÃO - HOMENAGEM "RETROSPECTIVA DE UMA VIDA"
De Zélia Esteves. Até 30/07

Lugar do Desenho
"UMA CASA EM KORNTAL"
De Júlio Resende. Até 16/10
De terça a sexta das 14h30 às 18h30. Sábados e domingos das 14h30 às 17h30

Fórum Cultural de Ermesinde
PINTURA "MULTIVERSO"
De Daniela Ribeiro. Até 24/07
"VISTA ALEGRE - A EVOLUÇÃO DE UM ESTILO"
Até 28/08

Salão Nobre da Junta Freguesia de Fânzeres
PINTURA
De Albertino Valadares. De segunda a sexta das 10h00 às 12h00 e das 15h00 às 17h30. Até 31/08

Biblioteca Municipal de Espinho
FOTOGRAFIA "O COMBOIO EM PORTUGAL"
Até 29/07

FEIRAS

Jardins da Avenida Júlio Graça em Vila do Conde
28ª FEIRA NACIONAL DE ARTESANATO
Até 7/08

A. VALDEVEZ

EXPOSIÇÕES

Casa das Artes
ARTE E AUTORES ARCUENSES
Diversos trabalhos de autores locais. Dias úteis das 10h00 às 18h00, sábados das 14h00 às 18h00. Exposição permanente

BARCELOS

CINEMAS

CINEMAS AVENIDA

SALA 1 • Quarteto Fantástico
Sessões às 15h30, 21h45. M/12

SALA 2 • Uma Sogra de Fugir
Sessões às 15h30, 21h45. M/12

BRAGA

CINEMAS

BRAGASHOPPING

SALA 1 • Uma Sogra de Fugir
Sessões às 14h50, 17h00, 21h55. M/12

SALA 2 • Madagascar
Sessões às 15h00, 17h05, 21h50. M/04

SALA 3 • A Máscara 2 - A Nova Geração
Sessões às 14h50, 17h05, 19h00, 21h50, 23h50. M/06

SALA 4 • Mr. & Mrs. Smith
Sessões às 14h45, 17h10, 21h40, 00h00. M/12

SALA 5 • O Amor Está No Ar
Sessões às 14h50, 17h05, 21h50 e 00h00. M/12

SALA 6 • Quarteto Fantástico
Sessões às 14h45, 17h10, 19h25, 21h50, 00h10. M/12

SALA 7 • A Guerra dos Mundos
Sessões às 14h40, 17h00, 19h20, 21h45, 00h05. M/12

BRAGA PARQUE

SALA 1 • Madagáscar
Sessões às 13h35, 15h35, 17h35, 19h35, 21h45, 23h45. M/04

SALA 2 • Uma Sogra de Fugir
Sessões às 13h50, 16h15, 18h30, 21h25, 23h55. M/12

SALA 3 • Mr. e Mrs. Smith
Sessões às 13h55, 16h35, 19h05, 21h55, 00h20. M/12

SALA 4 • A Máscara 2 - A Nova Geração
Sessões às 13h30, 15h50, 18h00, 21h50, 00h05. M/06

SALA 5 • Quarteto Fantástico
Sessões às 13h45, 16h00, 18h20, 21h15, 23h35. M/12

SALA 6 • O Amor Está no Ar
Sessões às 14h05, 16h10, 18h45, 22h00, 00h30. M/12

SALA 7 • Guerra dos Mundos
Sessões às 13h40, 16h25, 18h55, 21h35, 00h10. M/12

EXPOSIÇÕES

Café Vianna
PINTURA "PRESENÇA PANORÂMICA"
Até 30/07

Galeria Arte D'Arte
PINTURA "VOYEUR"
De Manecas Camelo. Até 30/07

Galeria Sépia
COLECTIVA PINTURA
Até 30/07

BRAGANÇA

CINEMAS

FÓRUM THEATRUM BRAGANÇA

SALA 1 • O Amor Está no Ar
Sessões às 14h30, 17h00, 19h30, 21h45. M/12

SALA 2 • Guerra dos Mundos
Sessões às 14h00, 16h30, 19h00, 21h30. M/12

SALA 3 • A Máscara 2 - A Nova Geração
Sessões às 14h15, 16h45, 19h15. M/12

Sin City - A Cidade do Pecado
Sessão às 21h35. M/16

CAMINHA

EXPOSIÇÕES

Associação Arte na Leira
PINTURA "ARTE NA LEIRA"
De Mário Rocha. Até 7/08

C. DE BASTO

EXPOSIÇÕES

Núcleo do Museu Nacional da Imprensa
"HISTÓRIA DA IMPRENSA De CELORICO DE BASTO"
De terça a sábado das 10h00 às 12h00 e das 14h00 às 19h00. Exposição permanente

ESPOSENDE

EXPOSIÇÕES

Museu Municipal de Esposende - Sala de Etnografia e Cultura Material

O MAR, O CAMPO E OS OFÍCIOS - UMA COLECÇÃO DE CADA VEZ - "O TRAJE FEMININO DE 1980 A 1940"

Sala de Arqueologia e História (2º andar)
DO PALEOLÍTICO ATÉ AOS NOSSOS DIAS

Sala dos Azulejos
"COMPOSIÇÕES NO ESPAÇO - PINTURA"
Exposições permanentes

Fão - Museu d'Arte
"COM-PAIXÃO - A VIRGEM E AS SANTAS MULHERES"
Até 25/6/06

FAMALICÃO

EXPOSIÇÕES

Centro de Estudos Camilianos de Seide
EXPOSIÇÃO DE DESENHOS PARA ILUSTRAR "O ROMANCE DE CAMILO"
De Júlio Pomar. De terça a sexta das 10h00 às 17h30; fim-de-semana das 10h30 às 21h30 e das 14h30 às 17h30. Até 30/08

Edifício "A Eléctrica"
"FAMALICÃO RURAL"
Até 31/08

GUIMARÃES

CINEMAS

GUIMARÃES SHOPPING

SALA 1 • Sonho de Uma Noite de São João
Sessões às 16h50, 19h20. M/04

Mr. e Mrs. Smith
Sessões às 21h20, 23h50. M/12

SALA 2 • Quarteto Fantástico
Sessões às 16h30, 19h00, 21h40, 00h10. M/12

SALA 3 • Uma Sogra de Fugir
Sessões às 16h40, 19h10, 21h50 e 00h20. M/12

SALA 4 • Guerra dos Mundos
Sessões às 16h10, 18h40, 21h30, 00h00. M/12

SALA 5 • Colisão
Sessões às 16h00, 18h50, 21h10, 23h40. M/12

SALA 6 • Madagáscar
Sessões às 16h20, 18h30, 21h00, 23h30. M/04

EXPOSIÇÕES

Galeria de Artes J. Gomes Alves
ESCULTURA, DESENHO, FOTOGRAFIA
De JoÃO Cutileiro. De terça a sábado das 10h30 às 13h00 e das 15h30 às 19h30. Até 16/09

Paço dos Duques de Bragança
PINTURA
De José de Guimarães. Exposição permanente

M. CANAVESES

CINEMAS

CINEMA DA PRAÇA

SALA 1 • A Máscara 2 - A nova Geração
Sessões às 15h30, 21h45. M/06

SALA 2 • Guerra dos Mundos
Sessões às 15h30, 21h45. M/12

MONÇÃO

EXPOSIÇÕES

Casa Museu de Monção
MOBILIÁRIO, ELEMENTOS DECORATIVOS E COLECÇÕES DE LOUÇA E PINTURA COM ELEVADO VALOR PATRIMONIAL E HISTÓRICO
De terça a quinta das 15h00 às 17h00. Exposição permanente

PAREDES

EXPOSIÇÕES

Casa da Cultura
PINTURA
De Rui Pedro Silva. Até 31/08

P. DE COURA

EXPOSIÇÕES

Museu Regional
"O CICLO DO LINHO"
"EVOCAÇÕES DO MUNDO AGRÍCOLA"
"A CASA TRADICIONAL"
De terça a domingo das 14h00 às 18h00. Exposições permanentes

PENAFIEL

CINEMAS

CINEMAS CINEMAX

SALA 1 • Madagáscar
Sessões às 15h30, 21h45. M/04

SALA 2 • Quarteto Fantástico
Sessões às 15h30, 21h45. M/12

SALA 3 • A Guerra dos Mundos
Sessões às 15h30, 21h45. M/12

EXPOSIÇÕES

Museu Municipal
EXPOSIÇÃO DE ETNOGRAFIA E ARQUEOLOGIA
Exposição permanente

P. DE LIMA

EXPOSIÇÕES

Museu Rural
"O LINHO, O PÃO E O VINHO" e PINTURA "NAIF"
De terça a domingo das 14h00 às 17h45.
Exposições permanentes

TROFA

EXPOSIÇÕES

Casa Cultura da Trofa
"ACERCA DE ANJOS"
De José Rodrigues. Até 30/07

VALENÇA

EXPOSIÇÕES

Arquivo Municipal
EXPOSIÇÃO DE CARTOGRAFIA DA PRAÇA FORTE DE VALENÇA
Exposição permanente

Galeria Antiguidades Dorian
EXPOSIÇÃO COLECTIVA DE PINTURA
Exposição permanente

Posto de Turismo
EXPOSIÇÃO DE ARTESANATO DO ALTO MINHO
Exposição permanente

V. DO CASTELO

CINEMAS

VIANA SHOPPING

SALA 1 • Guerra dos Mundos
Sessões às 16h15, 18h50, 21h30, 00h10. M/12

SALA 2 • Madagascar
Sessões às 16h10, 18h45, 21h35 e 00h15. M/04

SALA 3 • Uma Sogra de Fugir
Sessões às 16h30, 19h00, 21h45, 00h25. M/12

SALA 4 • Quarteto Fantástico
Sessões às 16h20, 18h55, 21h40, 00h20. M/12

EXPOSIÇÕES

Galeria Soarte
PINTURA
Exposição permanente

Museu do Traje
"A LÃ E O LINHO NO TRAJE DO ALTO MINHO"
Exposição permanente

Sentidos - Espaço de Arte e Artesanato
EXPOSIÇÃO/VENDA ARTESANATO
Exposição permanente

V. N. CERVEIRA

EXPOSIÇÕES

Galeria do Convento S. Paio
EXPOSIÇÃO DE ARTE SACRA
Até 31/07

Galeria Projecto
EXPOSIÇÃO COLECTIVA
Até 15/08

VILA REAL

CINEMAS

DOLCE VITA DOURO

SALA 1 • Quarteto Fantástico
Sessões às 13h30, 16h10, 18h45, 21h20, 00h00. M/12

SALA 2 • Mr. & Mrs. Smith
Sessões às 14h15, 17h20, 21h15, 00h05. M/12

SALA 3 • A Máscara 2 - A Nova Geração
Sessões às 14h10, 16h20, 18h40. M/06

Na Linha da Morte
Sessão às 21h35 e 00h20. M/12

SALA 4 • Uma Sogra de Fugir
Sessões às 14h00, 16h30, 18h55, 21h25, 00h10. M/12

SALA 5 • Guerra dos Mundos
Sessões às 13h25, 16h05, 18h50, 21h30, 00h15. M/12

SALA 6 • Madagáscar
Versão portuguesa: sessões às 14h20, 16h40, 19h00, 21h10 e 23h45. M/04

SALA 7 • Evangelho Segundo S. João
Sessão às 13h20, 17h10, 20h45, 00h30. M/12

VIZELA

CINEMAS

FORUM VIZELA

SALA 1 • Uma Sogra de Fugir
Sessões às 15h20, 17h35, 21h40. M/12

SALA 2 • A Guerra dos Mundos
Sessões às 15h30, 18h05, 21h30. M/12

SALA 3 • A Máscara 2 - A Nova Geração
Sessões às 15h40, 17h50, 21h50. M/06

AVEIRO

CINEMAS

FÓRUM AVEIRO

SALA 1 • Guerra dos Mundos
Sessões às 13h35, 16h10, 18h45, 21h20, 23h55. M/12

SALA 2 • Rainhas
Sessões às 14h00, 16h25, 18h50, 21h15, 23h40. M/12

SALA 3 • Mr. & Mrs. Smith
Sessões às 14h15, 18h15, 21h30, 00h15. M/12

SALA 4 • Madagascar
Sessões às 13h10, 15h10, 17h10, 19h10, 21h10, 23h10. M/04

SALA 5 • A Máscara 2 - A Nova Geração
Sessões às 13h00, 15h10, 17h20, 19h30. M/12

SALA 6 • Uma Sogra de Fugir
Sessões às 14h30, 16h50, 19h10, 21h40, 00h00. M/12

Cruzadismo temático - Medicina

Problema nº 1382 A.B. Caldeira

HORIZONTAIS: 1 - FEBRE ACOMPANHADA POR UMA ERUPÇÃO GENERALIZADA DE COR VERMELHO-VIVA; Arre. 2 - Separei; Acordo de credores. 3 - Escândio (s.q.); Érbio (s.q.); Vaso que substitui o urinol; Víscera dupla. 4 - Altercação; Cidade de Itália. 5 - Vogal (pl.); O sono das crianças; Curar; Letras gregas. 6 - Abalavam. 7 - Verbal; Lavrou. 8 - Dois mil e um, em romano. 9 - Conter; PEQUENO ÓRGÃO SITUADO NO ABDÓMEN CUJA FUNÇÃO NÃO SE CONHECE BEM. 10 - Local onde se malham os cereais (pl.); Plutónio (s.q.); Ósmio (s.q.). 11 - Jogo de cartas; Essência imaterial da vida humana. 12 - Basta; Adeja. 13 - Trabalho de lavrar (pl.); Narigão. 14 - Fome (termo popular); Rosto (invert); Espécie de concha bivalve. 15 - CADA UM DOS DOIS ÓRGÃOS EXISTENTES NO ABDÓMEN; Tonto; Descerra; Estanho (s.q.). 16 - Janela em cima do telhado; Fêmea do elefante; Madre. 17 - Eia; Vazia; Sumo; Qualquer guisado de carne. 18 - Anel; Crosta; Espécie de formiga (Brasil); Parte inferior do pão. 19 - Nota de música; Poeira; Sem validade; Interj. de admiração. 20 - Monte de sal; Centúrio (s.q.); Larva que se cria nas feridas dos animais. 21 - Tempo quente e seco (pl.); SITUAÇÃO EM QUE O RIM NÃO PRODUZ URINA.

VERTICAIS: 1 - (ABCESSO) - ABCESSO FORMADO NOS TECIDOS QUE RODEIAM O RECTO; Catafalco. 2 - Recusar; Espécie de gato-bravo da América do Sul; Zanga. 3 - Isolado; Haste em que se iça a bandeira; Sectário do arianismo; Cinquenta e cinco, em romano. 4 - Classe sacerdotal; Vogais da palavra "peta"; Cata-vento; Letra grega. 5 - Que são do ar; Fêmea do urso; Actínio (s.q.); UM DOS TIPOS DE CÉLULAS SENSÍVEIS À LUZ EXISTENTES NA RETINA. 6 - Graceja; Nomeado por magistrado e não por lei; Carta de jogar. 7 - Cabelos brancos; Ermida. 8 - Patrão; Pouco espessa; Cento e um, em romano. 9 - Beber; Anel; Canonizado. 10 - Cólera; Apelido; Ouro (s.q.). 11 - Flutuar; PEDRA FORMADA NO INTERIOR DO ORGANISMO, GERALMENTE COMPOSTA POR CAMADAS DE SAIS MINERAIS. 12 - Negro (poético); Capuz. 13 - Ponto cardeal; Tumor nas faces e na garganta; Despido (invert.). 14 - Brisa; Telúrio (s.q.); Que não está fixo; Espécie de sapo do Amazonas. 15 - Patifaria; Pedra escamosa, de clivagem muito fácil, cujas folhas se separam e têm brilho metálico; Debulhar cereais. 16 - Televisão Italiana (iniciais); Filtrara; Feiticeira. 17 - Volumosos; VITAMINA "B1", TAMBÉM DESIGNADA POR TIAMINA, CUJA FALTA PROVOCA BERIBÉRI.

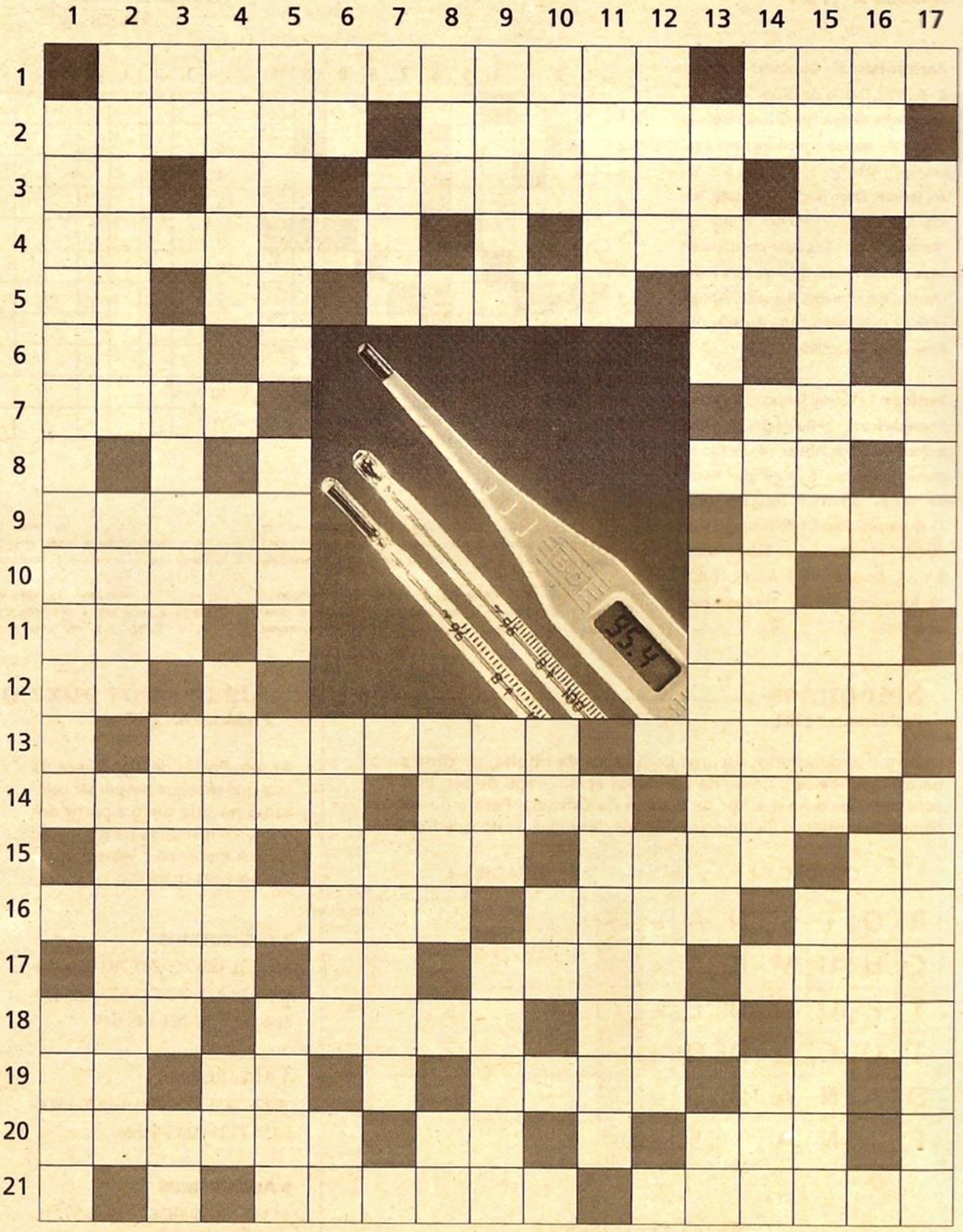

HORIZONTAIS: 1 - ESCARLATINA; APRE. 2 - ISOLEI; MORATORIA. 3 - SC; ER; COMADRE; RIM. 4 - QUERELA; AOSTA. 5 - US; OO; SARAR; TETAS. 6 - IAM. 7 - ORAL; AROU. 8 - MMI. 9 - RETER; BACO. 10 - EIRAS; PU; OS. 11 - CRO; ALMA. 12 - TA; PAIRA. 13 - ARADURAS; PENCA. 14 - LARICA; ARAÇ; ITA. 15 - RIM; TOLO; ABRE; SN. 16 - TRAPEIRA; ALIA; MAE. 17 - ENA; VA; SUCO; RAGU. 18 - ELO; CODEA; UCA; LAR. 19 - SI; PO; NULO; AH. 20 - SALINA; CT; URA. 21 - ESTIOS; ANURIA.

VERTICAIS: 1 - ISQUIORRECTAL; ESSA. 2 - ESCUSAR; EIRA; ARRELIA. 3 - SO; MASTRO; ARIANO; LV. 4 - CLERO; EA; GRIMPA; PI. 5 - AEREOS; URSA; AC; CONE. 6 - RI; DATIVO; AS. 7 - CAS; ORADA. 8 - AMO; RALA; CI. 9 - TOMAR; ARO; SANTO. 10 - IRA; SA; AU. 11 - NADAR; CALCULO. 12 - ATRO; BIOCO. 13 - OESTE; PAPEIRA; UN. 14 - AR; TE; AMBULANTE; ARU. 15 - PIRATARIA; MICA; MALHAR. 16 - RAI; COARA; SAGA. 17 - MASSUDOS; ANEURINA.

Xadrez Teste

por Luis Santos

COMPOSIÇÃO DE TROITZKY

A possibilidade 1.Db3+ Re2 2.Dc3 Rf1 3.Dd2 (3.Rxf4 Dxh6+ 4.Re4 Dh3 5.Dxf6 Rxe1 6.Dxg6 Rf2 7. Df7 Dh1=) 3...Ce2 não conduz à vitória desejada neste brilhante problema do livro 500 Endspielstudien de 1924. Mas existe um caminho mais curto (seis lances) para fechar o rei negro em rede de mate ou ganhar de imediato a dama negra.

Marque o seu tempo e avalie a sua força.

Marque o seu tempo e avalie a sua força.

Até 40 segundos - Grande Mestre (GM); 40s. a 1 minuto - Mestre Internacional (MI); 1m. a 1m.20s. - Mestre FIDE (MF); 1m.20s. a 1m.40s. - Mestre Nacional (MN); 1m.40s. a 2m. - 1.ª Categoria; 2 a 3m. - 2.ª Categoria; Mais de 3m. - 3.ª Categoria.

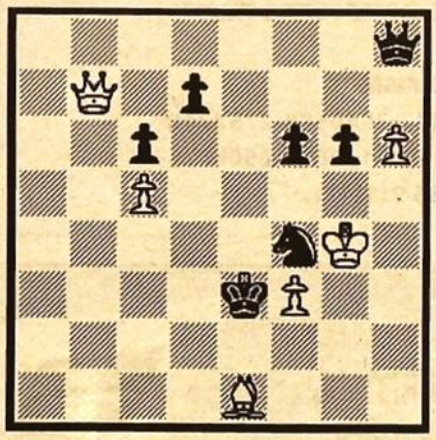

As brancas jogam e ganham

SOLUÇÃO: 1.Db4! f5+! (1...Dxh6 2.De4++ ou 1...De8 2.Dd2++) 2.Rg3 (2.Rg5? Ch3+! 3.Rxg6 Dg8+) 2...Ce2+ 3.Rg2 Cf4+ 4.Dxf4+! (4.Rf1? Rxf3= ou 4.Rg3 Ce2+, =) 4...Rxf4 5.Bd2+ Re5 6.Bc3+, 1-0.

Efemérides

1803 É criada a Academia Real da Marinha e Comércio.

1808 Invasões Francesas. O Exército de Bonaparte, comandado por Loison, toma a cidade de Évora.

1854 É instituído o sistema padrão ouro, em Portugal.

1861 Portugal declara-se neutral em relação à Guerra Civil Americana.

1886 O Governo português decreta a reorganização do ensino nos Liceus, definindo programas pedagógicos e melhorando o estatuto dos professores.

1890 Morre Vincent van Gogh, 37 anos, nome maior do pós- impressionismo.

1899 O Governo português aprova a Reforma da Contribuição Predial.

1925 Nasce o compositor grego Mikis Theodorakis.

1939 Morre o médico, historiador e investigador português Ricardo Jorge, epidemologista e higienista, dinamizador do Instituto Nacional de Higiene, actual INS.

1940 II Guerra Mundial. Adolf Hitler ordena o início da guerra-relâmpago (*blitzkrieg*) contra o Reino Unido.

1946 II Guerra Mundial. Começa, em Paris, a conferência das 21 nações aliadas, para a elaboração dos tratados de paz.

1948 Norton de Matos candidata-se à Presidência da República Portuguesa, pela Oposição Democrática.

1957 É criada a Agência Internacional de Energia Atómica.

1968 Paulo VI sublinha a oposição da Igreja Católica aos métodos artificiais para o controlo de nascimentos.

1969 Guerra Colonial. O Conselho de Segurança da ONU aprova a queixa da Zâmbia contra Portugal, pelos ataques aéreos a povoações na zona de fronteira.

1975 A Organização dos Estados Americanos põe termo ao embargo a Cuba, imposto em 1964.

1976 A Síria e a Organização de Libertação da Palestina assinam o acordo para o fim da guerra civil no Líbano.

1981 Casamento de Carlos e Diana de Gales, na catedral de S.Paulo, Londres.

1983 Morre o actor britânico David Niven, 73 anos.

1984 Começam os XXIII Jogos Olímpicos da era moderna, em Los Angeles, EUA.

1991 Relatório da ONU denuncia a exploração do trabalho infantil no mundo, incluindo Portugal.

1993 O escritor José Saramago recebe o Prémio de Ficção Estrangeira do jornal britânico The Independent pelo romance "O Ano da Morte de Ricardo Reis".

1994 O antigo primeiro-ministro italiano Bettino Craxi e o ex-ministro da Justiça Claudio Martelli são condenados a penas de oito anos de prisão por corrupção.

1995 Morre o actor, radialista e cantor português Fernando Curado Ribeiro, 76 anos.

1996 O Departamento de Estado dos EUA embarga a exportação de carros de combate para a Indonésia.

1998 A Portugal Telecom adquire, por 500 milhões de dólares, o maior operador brasileiro de telemóveis.

2002 Caças norte-americanos e britânicos bombardeiam um centro de comunicações, no sul do Iraque.

2004 Demite-se o director-geral da PSP, Mário Morgado.

A Convenção Democrata confirma a candidatura de John Kerry à Presidência dos EUA.

Palavras cruzadas por A.B. Caldeira

Problema n.º 11 214

Horizontais: 1 - Observar; Estouros. 2 - Bufete; Ovário de peixe. 3 - Batráquio; Pedra de moinho; Graceja; Bismuto (s.q.). 4 - Antiga armadura para a cabeça (pl.); Rebolar. 5 - Máquina para fazer tecidos; Ouro (s.q.). 6 - Patrão; Ruído; Oceano. 7 - Cento e um, em romano; Luta. 8 - Lugar plantado de amieiros; Patetas. 9 - Nome de letra; Quatro, em romano; Acusada; Antiga nota de música dó. 10 - Partida; Discursa. 11 - Retardam; Velhice.

Verticais: 1 - Varela; Sargaço. 2 - Acolá; Nome de letra. 3 - Rubídio (s.q.); Extremidade do braço; Abalar. 4 - Paixão ardente; Tombada. 5 - Herdades; Nome de vários arbustos rosáceos (pl.). 7 - Queimam ao calor do lume; Som do canhão. 8 - Atendeu ao balcão; Ratar. 9 - Ali; Doçura (fig.); Actínio (s.q.). 10 - Bário (s.q.); Adorou. 11 - Passar para fora; Pistas.

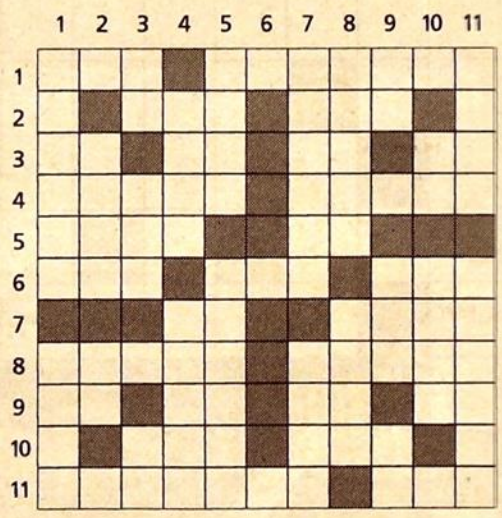

Horizontais: 1 - Meros; Safar. 2 - Meda; Aba. 3 - Sir; Cú; Am. 4 - As; Ondas; Rã. 5 - Roi; Aé; Arma. 6 - Boas; Proa. 7 - Trai; Ai; Ida. 8 - Ra; Rezar; AL. 9 - Is; Of; Dor. 10 - Iso; Amos. 11 - Aura; Salas.

Verticais: 1 - Bar; Tica. 2 - Em; Sobras. 3 - Res; Loa; Ir. 4 - Odio; Afrosa. 5 - Saras; Eros. 6 - De; Az. 7 - Saca; Piadas. 8 - Abusar; Roma. 9 - Fa; Roi; Rol. 10 - Armada; Sa. 11 - Romba; Ali.

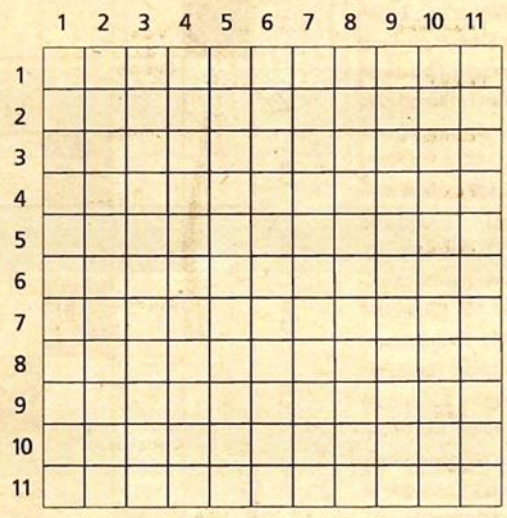

Horizontais: 1 - Roer; Estalos. 2 - Bar; Ova. 3 - Ra; Mo; Ri; Bl. 4 - Elmos; Rodar. 5 - Tear; Au. 6 - Amo; Som; Mar. 7 - Ci; Rema. 8 - Amial; Tolos; 9 - Le; Iv; Re; Ut. 10 - Ida; Ora. 11 - Atrasam; Cas.

Verticais: 1 - Varta; Alga. 2 - Alem; Me. 3 - Rb; Mao; Ir. 4 - Amor; Calda. 5 - Eros; Silvas. 7 - Torram; Trom. 8 - Aviou; Roer. 9 - La; Mel; AC. 10 - Ba; Amou. 11 - Sair; Rastos.

Problema n.º 10 204

Horizontais: 1 - Puros; Tirar para fora. 2 - Monte de trigo; Sopé. 3 - Senhor, em inglês; Cobre (s.q.); Antemeridiano. 4 - Carta de jogar; Vagas; Rubídio (s.q.). 5 - Lista; Aténio (s.q.); Espingarda. 6 - Jibóias; A frente do navio. 7 - Atraiçoa; Nesse lugar; Partida. 8 - Batráquio; Orar; Alumínio (s.q.). 9 - Vogal (pl.); Suf. de agente; Sofrimento. 10 - Pref. de igualdade; Patrões. 11 - Vento brando (pl.); Compartimentos de uma casa.

Verticais: 1 - Bufete; Trapaça. 2 - Prep. de lugar onde; Sobejos. 3 - Quadrúpede; Louva; Abalar. 4 - Aversão; Esbelta. 5 - Doença da pele (pl.); O amor carnal. 6 - Nome de letra; Ala de exército. 7 - Bolsa; Pios cheios. 8 - Fazer mau uso de; Cidade e capital de Itália. 9 - Nota de música; Corroi; Lista. 10 - Esquadra naval; Apelido. 11 - De ponta achatada; Naquele lugar.

Sinónimos

Problema n.º 1382

Dentro dos quadrados escuros do quadro da direita, de cima para baixo, esconde-se o nome de um poeta épico grego do séc. IX a. C., considerado como o autor da Ilíada e da Odisseia. Para o descobrir, complete o quadro B com os sinónimos das palavras do quadro A.

QUADRO A

R	O	T	I	N	A	=
C	H	U	M	B	A	=
T	R	U	Q	U	E	=
T	O	C	A	D	O	=
D	A	N	A	D	O	=
F	I	N	A	I	S	=

QUADRO B

SOLUÇÕES – QUADRO B

S	O	S	A	C	O
O	D	I	B	Á	R
O	D	A	V	I	E
E	T	E	C	A	M
A	R	U	T	B	O
O	T	I	B	Á	H

Algarismos puxam números

Problema n.º 2905

As sequências de algarismos da lista que se segue devem ser colocadas no sítio certo a partir dos números inseridos na grelha ao lado. A mecânica é semelhante à das palavras cruzadas.

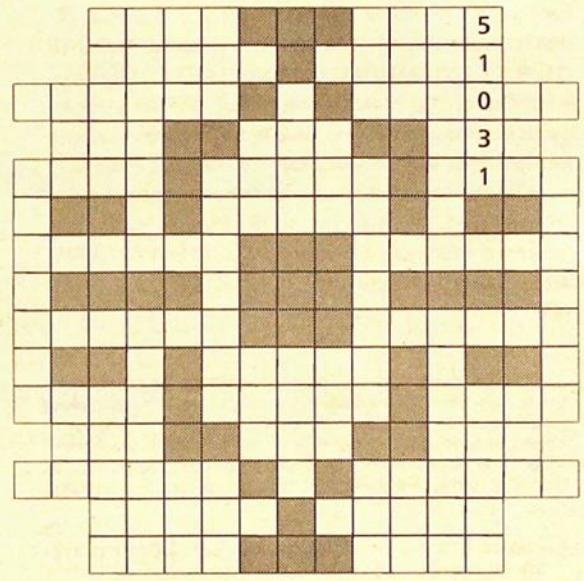

3 ALGARISMOS

118-161-183-215-247-262-329-354-376-428-471-493-535-557-572-639-664-686-738-781-845-949.

4 ALGARISMOS

1617-2800-3172-4219-5370-6800-6825-7131-8245-9166.

5 ALGARISMOS

11380-15635-18360-22985-37216-47527-51031-51360-63401-75146-84991-92520.

6 ALGARISMOS

113018-275147-341340-420611-583922-613492-782255-952057.

7 ALGARISMOS

2025382-2540588-2752246-3196110-6170600-6503076-7810295-9151121.

SOLUÇÃO DO PROBLEMA N.º 2904

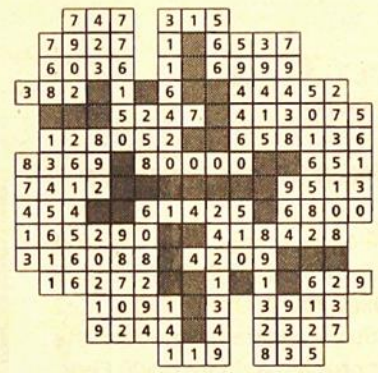

Farmácias

ÁREA METROPOLITANA

Até às 22 horas

Pinhais da Foz: Rua Alfredo Keil, 305 - tel. 226155634
Peninsular: Rua Chã, 100 - tel. 222000707
Santa Teresa - Praça Guilherme Gomes Fernandes, 104 - tel. 222055713
Maia - Rua do Campo Alegre, 192 - tel. 226064450
Silva Pereira: Rua de Costa Cabral, 293 - tel. 225020761
Firmeza: Rua da Firmeza, 99-A - tel. 225365226
Gulpilhares: Francelos - Av. de Francelos - tel. 227623645
Mafamude: Leonardo - Rua Soares dos Reis, 227 - tel. 223751039
Oliveira do Douro: Oliveira - Rua de Santos Pousada - tel. 227820038
Vermoim: Álvaro Agante - Rua D. Afonso Henriques, 1289 - tel. 229715964
Rio Tinto: Pereira - Venda Nova - tel. 224890044
Vila do Conde: Santos - Av. Dr. Carlos Pinto Ferreira, 146 - tel. 252627524

Dia e Noite

Herculano - Rua Alexandre Herculano, 386 - tel. 222007943
Ordem da Trindade - Rua Heróis e Mártires de Angola, 108 - tel. 222007420
Vaz - Rua Costa Cabral, 2395 (à Areosa) - tel. 225495139
Almeida - Rua Castelo de Numão, 37 (ao Carvalhido) - tel. 228314658
Valdrez - Rua Luís Cruz, 230 (às Condominhas) - tel. 226170801
Arcozelo: Portuense - Lugar do Corvo - tel. 227623946
Canidelo: Salgueiros - Trav. de Salgueiros, 50 - tel. 227819012
Pedroso: Silva Marques - Rua do Casal, 64 - tel. 227849065
Santa Marinha: Macedo - Rua Cândido dos Reis, 163 - tel. 223754512
Valadares: Campolinho - Av. António C. Moreira - tel. 227110123
Guifões: Veloso Ribeiro - Lg. Padre Joaquim Pereira dos Santos - tel. 229579390
Lavra: Nova de Lavra - Rua Cruz, 180 - tel. 229965419
Leça do Balio: Santana - Rua Santana - tel. 229039902
Matosinhos: Rocha Pereira - Rua Brito Capelo, 426 - tel. 229380013
Perafita: Benisa - Rua Óscar da Silva, 2715 - tel. 229963134
Areosa: Giesta - Rua D. Afonso Henriques, 206 - tel. 229717530
Gueifães: Bastos - Rua manuel F. Pinto, 26 - tel. 229600189
S. Cosme: Cruz Maia - Praça do Município, 252 - tel. 224835098
S. Pedro da Cova: Magalhães - Rua de S. Pedro, 904 - tel. 224631102
Ermesinde: Ascenção - Rua dos Combatentes, 41 - tel. 229714460
Valongo: Outeiro do Linho - Trav. Vasco da Gama, 21 - tel. 224228888
Póvoa de Varzim: Moderna - Rua da Junqueira, 57 - tel. 252624623
Vila do Conde: Vital - Av. 25 de Abril, 100 - tel. 252631462

Centros de Saúde

Porto: Centro Diagnóstico Pneumológico (BCG) - Rua do Quanza, 13 - tel. 228331326 - 20h00 às 24h00
Carvalhos: Av. Dr. Moreira de Sousa, 1033 - tel. 227842443 - 20h00 às 24h00
Vila Nova de Gaia: Rua Bartolomeu Dias, 316 - tel. 223751440 - 20h00 às 24h00
Matosinhos: Rua Alfredo Cunha - tel. 229397310 - 20h00 às 24h00
Maia: Avenida Visconde Barreiros, Maia - tel. 229448790 - 20h00 às 24h00
Gondomar: Rua Sete Caminhos - Vale Chão - tel. 224663139 - 20h00 às 24h00
Valongo: Rua Professor Egas Moniz - tel. 229732058 - 20h00 às 24h00
Póvoa de Varzim/Vila do Conde: Av. D. Manuel I, r/c - Caxinas - tel. 252611122 - 20h00 às 24h00
Paços Ferreira: Rua Rainha D. Leonor, 107 - tel. 255962133 - 20h00 às 24h00

Norte

Amarante: Cristal Center - Lugar de Ramos, Telões - tel. 255420040
Felgueiras: Sampaio - Rua do Curral - Edifício França - tel. 255924600
Lixa: Morais - Rua Dr. Oliveira Salazar - tel. 255483359
Lousada: Ribeiro - Av. Senhor dos Aflitos - tel. 255912231
Marco de Canaveses: Couto Leite - Rua general Humberto Delgado, 32 - tel. 255522332
Paços de Ferreira: Antero Chaves - Av. Dr. Nicolau Carneiro - tel. 255865004
Paredes: Confiança - Largo Nuno Álvares, 23 - tel. 255781272
Penafiel: Miranda - Rua Dr. Joaquim Cotta, 51 - tel. 255711254
Rebordosa: Ferreira de Vales - Rua Vales, 698 - tel. 224113522
Santo Tirso: Salutar - Rua José Luís Andrade - tel. 252852247
S. João da Madeira: Lamar - Rua Oliveira Júnior - tel. 256822232
Trofa: Ribeirão - Bragadela - tel. 252416482
Vila das Aves: Fontainhas - Lugar das Fontainhas - tel. 252871960

Tempo

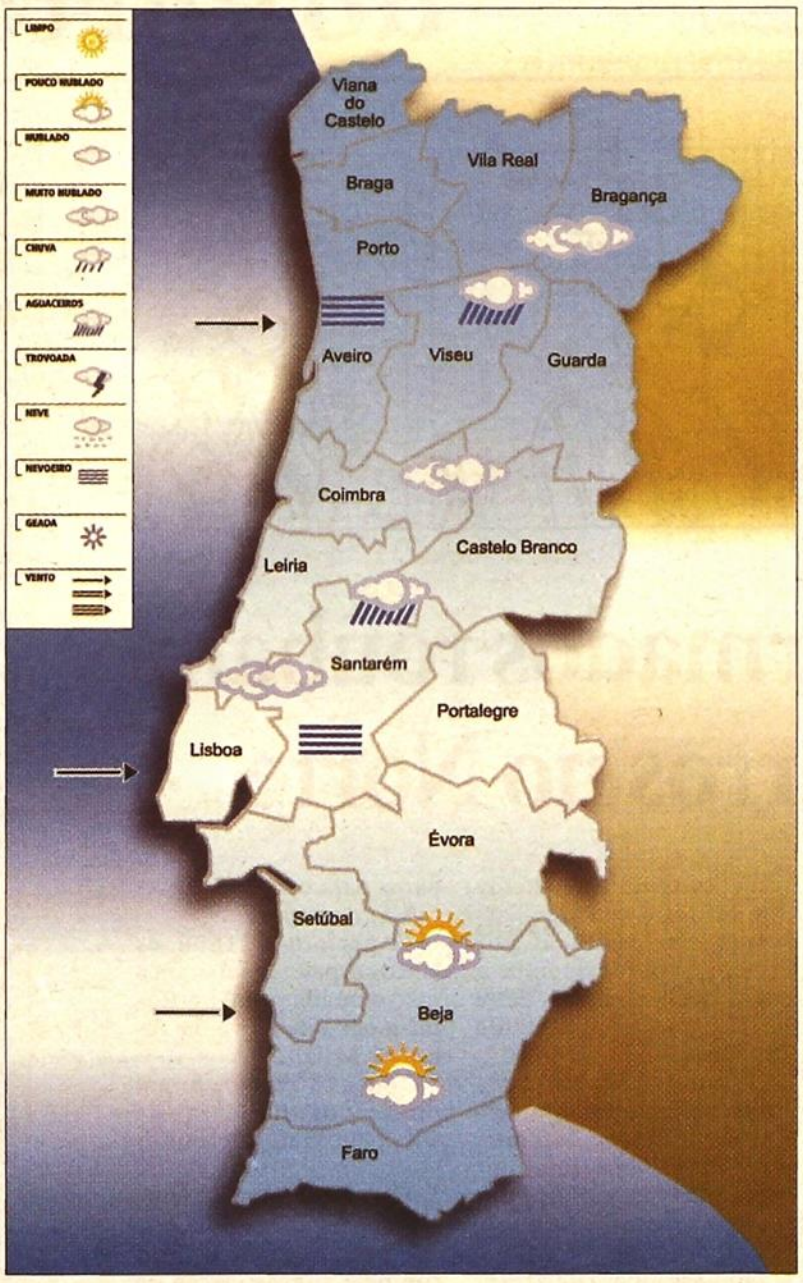

TEMPERATURAS

ESTAÇÃO	Tmax	Tmin
Bragança	22	14
V.Castelo	22	18
Vila Real	22	14
Porto	21	17
Viseu	21	14
Guarda	18	12
Coimbra	22	17
C. Branco	25	16
Lisboa	24	18
Évora	28	17
Beja	29	18
Faro	25	20
P. Delgada	23	17
Funchal	25	19
Madrid	26	18
Londres	23	17
Paris	28	21
Bruxelas	27	19
Amesterdão	23	17
Luxemburgo	28	21
Genebra	29	19
Roma	33	22
Copenhaga	20	14
Berlim	31	17
Viena	32	20
Atenas	28	25
Moscovo	23	17

HOJE

Céu muito nublado, apresentando-se pouco nublado a Sul. Vento fraco a moderado. Aguaceiros nas regiões do Norte e Centro. Pequena subida da temperatura máxima e descida da mínima. Neblina ou nevoeiro. Estado do Mar: Costa Ocidental - Ondulação Sudoeste de um metro e meio, tornando-se Noroeste. Costa Sul - Ondulação Sudoeste de um metro.

AMANHÃ

Céu pouco nublado, apresentando-se muito nublado no litoral até ao meio da manhã. Vento fraco a moderado. Pequena subida da temperatura máxima e descida da mínima. Neblina ou nevoeiro.

DAIKIN
AR CONDICIONADO
Nº Azul: 808 200 208
Dá... 24 MESES sem Juros

Horários

ALFAS E INTERCIDADES

LISBOA/PORTO

PART.	CHEG.	
07.04	09.50	(2) Alfa Pendular
08.04	11.05	Alfa Pendular
09.04	12.30	Intercidades
10.04	13.05	Alfa Pendular
11.04	14.05	(3) Alfa Pendular
13.04	16.30	Intercidades
14.04	16.55	Alfa Pendular
15.04	18.30	Intercidades
16.04	19.05	Alfa Pendular
17.04	19.55	Alfa Pendular
18.04	21.35	Intercidades
19.04	21.55	(4) Alfa Pendular
20.04	23.05	Alfa Pendular
21.04	00.05	Alfa Pendular

PORTO/LISBOA

PART.	CHEG.	
06.15	09.17	(3) Alfa Pendular
07.15	10.06	(2) Alfa Pendular
08.15	11.17	Alfa Pendular
09.10	12.36	Intercidades
10.15	13.17	(3) Alfa Pendular
11.15	14.17	Alfa Pendular
12.10	15.36	Intercidades
13.15	16.17	(6) Alfa Pendular
14.15	17.06	Alfa Pendular
15.10	18.36	Intercidades
16.15	19.17	(5) Alfa Pendular
17.15	20.06	Alfa Pendular
18.15	21.17	Alfa Pendular
19.15	22.06	(4) Alfa Pendular
20.10	23.36	Intercidades

(2) Efectua-se de segunda a sexta
(3) Efectua-se de segunda a sábado
(4) Efectua-se de domingo a sexta
(5) Efectua-se às sextas e domingos
(6) Efectua-se aos domingos

PORTUGÁLIA

LISBOA/PORTO		PORTO/LISBOA	
SEGUNDA-FEIRA			
08.30	09.15	07.30	08.15
11.55	12.40	08.30	09.15
16.25	17.10	10.00	10.45
17.25	18.10	13.55	14.40
18.55	19.40	17.25	18.10
19.55	20.40	20.20	21.05
22.25	23.10		
23.55	00.40		
QUINTA-FEIRA			
08.30	09.15	07.30	08.15
11.55	12.40	08.30	09.15
16.25	17.10	10.00	10.45
17.25	18.10	13.55	14.40
18.55	19.40	17.25	18.10
19.55	20.40	20.20	21.05
22.25	23.10		
23.55	00.40		
TERÇA-FEIRA			
08.30	09.15	07.30	08.15
11.55	12.40	08.30	09.15
11.20	12.05	10.00	10.45
16.25	17.10	13.55	14.40
17.25	18.10	17.25	18.10
18.55	19.40	20.20	21.05
19.55	20.40		
22.25	23.10		
23.55	00.40		
QUARTA-FEIRA			
08.30	09.15	07.30	08.15
11.55	12.40	08.30	09.15
16.25	17.10	10.00	10.45
17.25	18.10	13.55	14.40
18.55	19.40	17.25	18.10
19.55	20.40	20.20	21.05
22.25	23.10		
23.55	00.40		
SEXTA-FEIRA			
07.30	09.15	07.30	08.15
11.55	12.40	08.30	09.15
16.25	17.10	10.00	10.45
17.25	18.10	13.55	14.40
18.55	19.40	17.25	18.10
19.55	20.40	20.20	21.05
22.25	23.10		
23.55	00.40		
SÁBADO			
08.20	09.05	08.30	09.15
16.25	17.10	14.05	14.50
20.45	21.30		
DOMINGO			
08.20	09.05	08.30	09.15
15.50	16.35	11.00	11.45
17.35	18.20	13.50	14.35
20.45	21.30	17.25	18.10
23.55	00.40		
18.55	19.40	17.25	18.10
19.55	20.40	20.20	21.05
22.25	23.10		
23.55	00.40		
SEXTA-FEIRA			
07.30	09.15	07.30	08.15
11.55	12.40	08.30	09.15
16.25	17.10	10.00	10.45
17.25	18.10	13.55	14.40
18.55	19.40	17.25	18.10
19.55	20.40	20.20	21.05
22.25	23.10		
23.55	00.40		
SÁBADO			
08.20	09.05	08.30	09.15
16.25	17.10	14.05	14.50
20.45	21.30		
DOMINGO			
08.20	09.05	08.30	09.15
15.50	16.35	11.00	11.45
17.35	18.20	13.50	14.35
20.45	21.30	17.25	18.10
23.55	00.40		

HORÓSCOPO

CARNEIRO

21 MARÇO - 20 ABRIL

Confie na sua intuição e não abra mão dos seus ideais. Notícia relacionada a terra distante pode alegrar e emocionar sua semana. Dialogue com quem ama.

TOURO

21 ABRIL - 21 MAIO

Profissionalmente, é hora de seguir suas impressões e agir com total discrição. Guarde para si uma conquista recém alcançada. Na paixão, o clima será de erotismo. Vai querer se entregar.

GÉMEOS

22 MAIO - 21 JUNHO

A carreira estará bem amparada pela sua capacidade de iniciativa e imaginação. Bom momento para assumir compromissos e fechar acordos, mas não esbanje dinheiro e continue atenta a possessividade no amor.

CARANGUEJO

22 JUNHO - 23 JULHO

Terá muita intuição para perceber o que os outros precisam. Bom período para trabalhar com o público. Defenda com garra seus interesses. A insatisfação pode abrir caminho para uma aventura.

LEÃO

24 JULHO - 23 AGOSTO

Sol e Lua prometem reforçar a sua confiança interior e expandir os seus contactos sociais. Proposta de longe ou mudança de cidade pode atiçar seu espírito de renovação. Astral instável no amor.

VIRGEM

24 AGOSTO - 23 SETEMBRO

Bom momento para tomada de decisões no ambiente doméstico e profissional. Negócios com terras e imóveis favorecidos. Afectivamente, continue policiando seu comportamento para não cair em tentação.

BALANÇA

24 SETEMBRO - 23 OUTUBRO

A oportunidade de compartilhar experiências ou trabalhar em parceria será enriquecedora. Proposta vinda de longe pode ser uma boa promessa. Semana alegre, mas não cometa extravagâncias na paixão.

ESCORPIÃO

24 OUTUBRO - 22 NOVEMBRO

Os contactos de trabalho com chefes ou colegas do sexo oposto prometem render. Uma terapia alternativa pode melhorar o seu estado físico. A dois, segure o freio numa aventura amorosa.

SAGITÁRIO

23 NOVEMBRO - 21 DEZEMBRO

Que tal arriscar um palpite em jogo ou sorteio? Estará mais criativa e inovadora ao realizar suas tarefas quotidianas. Bons papos com irmãos e vizinhos. No romance, vá devagar...

CAPRICÓRNIO

22 DEZEMBRO - 20 JANEIRO

É hora de trabalhar dobrado para ver seus sonhos realizados. Fase boa para fechar negócio imobiliário e atrair estabilidade para a profissão. Pode se sentir insatisfeita com a paixão.

AQUÁRIO

21 JANEIRO - 19 FEVEREIRO

Um clima de encantamento ajudará você a se aproximar de quem estima. A óptima fluência de sua comunicação vai beneficiar seus contactos. Se sentirá satisfeita, mas não cometa abusos na vida a dois.

PEIXES

20 FEVEREIRO - 20 MARÇO

Terá determinação para realizar suas metas, conquistar o respeito dos superiores e crescer profissionalmente. Sua intuição será seu guia para sair de um enrosco financeiro. Baixe o optimismo no amor.

QUINTA-FEIRA
28 de Julho de 2005

O Comércio do Porto

Sede - Rua Fernandes Tomás, 352, 1º - 4000 - 209 PORTO - Tel. 22 5191900
www.ocomerciodoporto.pt
agenda@ocomerciodoporto.pt - publicidade@ocomerciodoporto.pt

ALCOOLÍMETRO
8
28/07/05
O Comércio do Porto
05706
5 607727 043768

Cinco homens armados roubam ourivesarias e carros no Norte

Manuela Pinto
Susana Caravana

Cinco homens armados protagonizaram ontem ao fim da tarde três assaltos em concelhos do Norte, dois dos quais a ourivesarias, provocando o pânico por onde passaram, pois não se inibiram de disparar.

Os suspeitos usaram um BMW cinzento, mas ao fim da onda de assaltos, pelo menos até ao fecho desta edição, já circulavam em dois carros, pois roubaram um Alfa Romeo.

O primeiro assalto ocorreu na freguesia de Vilar Pinheiro, em Vila do Conde, pelas 18h00, tendo o alvo sido uma ourivesaria, onde entraram e ameaçaram as pessoas com uma caçadeira. Os suspeitos saíram carregados com "muito ouro" e fugiram no BMW em direcção à Póvoa de Varzim, apurou o COMÉRCIO junto de uma fonte da GNR.

Cerca de uma hora e meia depois, era a vez de uma ourivesaria situada em Macieira de Rates, Barcelos, ser "visitada" por cinco indivíduos, também num BMW cinzento, desta feita com uma matrícula francesa.

Neste assalto, foi usada uma pistola, presumivelmente de calibre 7.65 mm, com a qual ameaçaram os dois clientes que ali estavam, obrigando-os a sair do estabelecimento.

Em seguida, roubaram vários artigos e quando saíram fizeram vários disparos para o ar e na direcção da ourivesaria.

Já perto das 21h00, os cinco suspeitos roubaram à mão armada um Alfa Romeo, em Vila Nova da Telha, na Maia.

Todos os assaltos foram praticados na área da GNR, que já tinha todos os postos em alerta.

Os roubos foram comunicados à Polícia Judiciária do Porto, entidade a quem compete a investigação de assaltos que envolvam armas de fogo.

Governo mantém 36 anos de carreira como condição para reforma

O Governo vai manter como condição de acesso à aposentação dos funcionários públicos os 36 anos de carreira contributiva durante o período de convergência das pensões (10 anos), afirmou ontem o secretário de Estado da Administração Pública, João Figueiredo.

João Figueiredo, que falava aos jornalistas após uma ronda de negociações com os sindicatos sobre a proposta de lei relativa à aposentação dos funcionários públicos, sublinhou que esta medida pretende beneficiar os trabalhadores com longas carreiras contributivas. A convergência do regime de protecção social da função pública com o regime geral de segurança social, no que respeita às condições de aposentação e cálculo das pensões, deverá estar concluída em 2015. A partir desta data, todos os funcionários públicos só se poderão aposentar se tiverem 40 anos de carreira contributiva e 65 anos de idade. Actualmente, os trabalhadores do Estado podem reformar-se com 36 anos de descontos e 60 de idade.

O secretário de Estado da Administração Pública reconheceu que o Governo "tem pressa" em aprovar esta proposta de lei porque "é uma matéria delicada para a vida dos funcionários públicos".

O responsável governamental salientou que houve propostas feitas pelas estruturas sindicais que foram rejeitadas porque "não vinham ao encontro do objectivo da convergência das pensões", mas que outras foram aceites, como a manutenção dos 36 anos de carreira contributiva durante o período de convergência.

Soares assume contactos com partidos e sindicatos

O ex-presidente da República Mário Soares assumiu ontem, na Figueira da Foz, estar a ouvir pessoas de partidos políticos, organizações sindicais e personalidades independentes durante o período de reflexão sobre uma possível recandidatura ao cargo.

"Estou a contactar partidos, varias pessoas, personalidades independentes, organizações sindicais, patronais, universidades, cientistas e magistrados", disse Mário Soares aos jornalistas, no final de uma sessão com jovens socialistas europeus.

No entanto, não especificou quem são as pessoas com quem diz estar a manter contactos.

Recusando repetidamente falar sobre política nacional, Soares sustentou estar em período de reflexão sobre uma possível recandidatura à Presidência da República.

"Não estou aqui para falar de politica nacional nem falo. Estou num período de reflexão. Na altura própria vou falar", sustentou.

Questionado sobre quando terminará o período de reflexão, Soares sublinhou não ter prazo: "não estou apressado".

O ex-Presidente da República acrescentou apenas que tomará uma decisão assim que tiver "os elementos todos".

"Ainda não sei se vou à campanha. Agora vou entrar em férias. Vão ter tempo de falar comigo sobre todas as matérias na altura em que eu me decidir e depois eu digo ou sim ou não", concluiu.

A possibilidade de uma candidatura presidencial de Mário Soares ganhou força no passado fim-de-semana, depois do apoio do líder do PS ao ex-Presidente da República, que domingo se manifestou disponível para reflectir sobre uma recandidatura a Belém.

Numa declaração enviada à Agência Lusa, Mário Soares, 80 anos, reconheceu que o apoio de José Sócrates a uma sua candidatura "muda as circunstâncias e tem um peso inegável" na reflexão que tem vindo a fazer, "desde há alguns dias", "por vir de quem vem e pelo que representa em si mesma".

ILHAMÓVEL
ILHAMÓVEL - Mediação Imobiliária, Lda.
VENDE-SE - Apartamento T3 Dplx
Usado, excelente estado. 170m2 6 Varandas/solários e 3 frentes.
Sala de estar c/Lareira, Bar, Aquecimento, Cozinha equipada, 4 roupeiros,
Terraço, 3 Banhos, estores eléctricos, 6 arrecadações, Churrasqueira
Comum, Garagem... Excelente vista para a Ria.
Próximo da IP5 e Praia.
Tel: 234 083 307 / 918 464 178 • E-mail: geral@ilhamovel.com • Web: www.ilhamovel.com
PREÇO: 300.000 €
LIC. AMI: 5744